GüneyEge

ISSN 2148-7685 Ocak / 2019 Yıl 6 / Sayı 19

DEZAVANTAJLI GRUPLAR

- GÜNEY EGE'NİN AR-GE VE İNOVASYON YÜZÜ İSTANBUL'DA TANITILDI
- DENİZLİ ÇALIŞMA VE İŞ KURUMU İL MÜDÜRLÜĞÜNDEN ÖRNEK MODEL
- SİVİL TOPLUM KURULUŞLARINA YÖNELİK DESTEKLER
- OTİZM SPEKTRUM BOZUKLUĞU (OSB)

T.C. Güney Ege Kalkınma Ajansı GEKA

T.C.
Güney Ege Kalkınma Ajansı
GEKA

T.C.
GÜNEY EGE KALKINMA AJANSI

2019 YILI PROJE TEKLİF ÇAĞRISI

GÜÇLÜ SANAYİ

MALİ DESTEK PROGRAMI

(KAR AMACI GÜDEN İŞLETMELERE YÖNELİK)

Başvuru Rehberi

REFERANS NO: TR32/19/GS

KAYS Son Başvuru Tarihi
06 Mayıs 2019 - Saat: 18.00

Taahhütname Son Teslim Tarihi
13 Mayıs 2019 - Saat: 18.00

İÇİNDEKİLER

TEMA: DEZAVANTAJLI GRUPLAR

UZMAN GÖZÜYLE

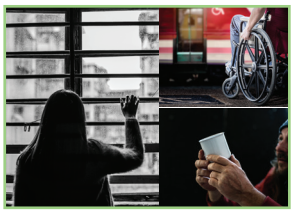

04 DEZAVANTAJLI GRUPLARA YÖNELİK ÖRNEK BİR UYGULAMA: TEKSTİL VE HAZIR GİYİM SEKTÖRÜNDE İSTİHDAM

BÖLGEDEN HABERLER

10 OTİZM SPEKTRUM BOZUKLUĞU (OSB)

18 AYDIN BÜYÜKŞEHİR BELEDİYESİ SOSYAL BELEDİYECİLİKLE DEZAVANTAJLI GRUPLARIN YANINDA

20 DENİZLİ BÜYÜKŞEHİR BELEDİYESİ'NDEN DEZAVANTAJLI GRUPLARA YÖNELİK ÖRNEK UYGULAMALAR

22 MUĞLA'DA ENGEL YOK

29 FAALİYETLERİYLE VE ÖRNEK UYGULAMALARIYLA ADNAN MENDERES TEKNOLOJİ GELİŞTİRME BÖLGESİ

44 DENİZLİ ÇALIŞMA VE İŞ KURUMU İL MÜDÜRLÜĞÜNDEN ÖRNEK MODEL YAKLAŞIMLARI

PROJELER

38 SAĞLIKLI YAŞAM OKULU VE ALTERNATİF TURİZME KATKI

40 UMUT TERMAL OTEL'İN TERMAL TEDAVİ VE KÜR OLANAKLARININ İYİLEŞTİRİLİP GELİŞTİRİLMESİ

42 SÜRDÜRÜLEBİLİR GELİŞİM İÇİN, DOĞAL KAYNAK KULLANIMINDA TASARRUF SAĞLAYAN ARITMA SİSTEMİ PROJESİ

52 DAHA İYİ BİR HİZMET İÇİN NAZİLLİ'DE ENGELLİLERE MEMNUNİYET ANALİZİ YAPILDI

54 SİZDEN BİRİYİZ

56 MUĞLA İLİNİN KIRSAL KALKINMA POTANSİYELİNİN BELİRLENMESİ

59 DEZAVANTAJLI GRUPLARIN EKONOMİK VE SOSYAL HAYATA KAZANDIRILMASINA YÖNELİK EĞİTİMCİ EĞİTİMİ

60 PSİKOLOJİK İLK YARDIM VE OKULDA KRİZE MÜDAHALE

61 PARÇALANMIŞ AİLE ÇOCUKLARINA YÖNELİK TERAPİ BECERİLERİ EĞİTİMİ

İÇİNDEKİLER

AJANSTAN HABERLER

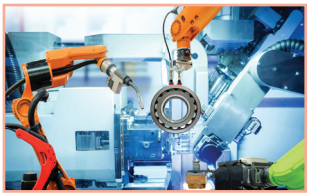

08 SANAYİNİN GELECEĞİ, BÖLGE PAYDAŞLARIYLA TARTIŞILDI

14 DALYAN VE FETHİYE İNGİLTERE'DE TANITILACAK

26 GÜNEY EGE'NİN AR-GE VE İNOVASYON YÜZÜ İSTANBUL'DA TANITILDI

47 İSLAM KALKINMA BANKASI TECRÜBE PAYLAŞIM TOPLANTISI AJANSIMIZ EV SAHİPLİĞİNDE AYDIN'DA GERÇEKLEŞTİRİLDİ

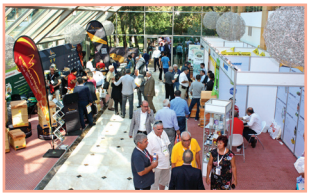

50 6. ULUSLARARASI MUĞLA ARICILIK VE ÇAM BALI KONGRESİ FETHİYE'DE GERÇEKLEŞTİRİLDİ

62 GÜNEY EGE YÖRESEL ÜRÜNLERİ YÖREX FUARI'NDA

64 GÜNEY EGE'NİN ÜRÜNLERİ INTERFRESH FUARI'NDA TANITILDI

GÜNEY EGE'Yİ KEŞFEDELİM

32 DÜNYA MİRAS LİSTESİNDEKİ EŞSİZ DOĞA HARİKASINDAN ADINI ALAN İLÇE; PAMUKKALE

Künye

İmtiyaz Sahibi
Güney Ege Kalkınma Ajansı Adına Genel Sekreter Vekili
Özgür AKDOĞAN

Yazı İşleri Müdürü
Ece GÖLÜKÇETİN

Genel Yayın Yönetmeni
Özgür AKDOĞAN

T.C. Güney Ege Kalkınma Ajansı GEKA

Görsel Yönetmen
Melis AKBAY

Yayın Kurulu
Berna AYKÖSE
Nilay AKAY
Zeynep DONAT

Yayın Mahiyeti
Kurumsal Dergi

Yayın Türü
Yerel Süreli

Yayın Periyodu
3 ayda bir

Yapım
Anadolu Basın Merkezi
www.anadolubasin.com

Baskı Tarihi
02 Mayıs 2019

ISSN 2148-7685
Dergi Ücretsizdir.

Baskı ve Cilt
Ankara Ofset
Büyük Sanayi 1. Cad. Necatibey İş Hanı Alt Kat No:93/43-44 İskitler/Ankara

Dergide bulunan yazılar ve fotoğraflar aksi belirtilmedikçe GEKA'nın resmi görüşünü yansıtmaz. İmzalı makalelerdeki yazılar, yazarına aittir.

Yönetim Yeri
Pamukkale Teknokent Kınıklı Mh.
Hüseyin Yılmaz Cd. No:67 B Blok Kat:2 20160 Pamukkale/Denizli

Hasan KARAHAN
Denizli Valisi
Güney Ege Kalkınma Ajansı
Yönetim Kurulu Başkanı

Değerli Okurlarımız,

Dezavantajlı gruplar farklı özellikleri, ekonomik, sosyal, psikolojik ve fiziksel durumları, cinsiyetleri nedeniyle toplumdaki diğer insanlara göre toplumsal ve ekonomik yaşama, süreçlere katılım oranları veya uyumları daha düşük olan kişilerden oluşur. İstihdamda diğer kişilere göre daha fazla güçlük çeken bu gruplar; kadınlar, gençler, uzun süreli işsizler, engelliler gibi dezavantajlı konumda olan kişilerden oluşmakla birlikte, dezavantajlı grupların kapsamı ülkeden ülkeye değişebilmektedir. Devletler, ülkenin koşullarına ve bu gruplara yaklaşım biçimlerine göre çeşitli özel istihdam politikaları izlemektedirler. Her sayısında farklı konulara değinilen Güney Ege dergisinin bu sayısında "Dezavantajlı Gruplar" teması sizler için ele alınmıştır.

Ajansımız 2018 Ekim-Aralık ayları arasında dikkate değer çalışmalar hayata geçirmiştir. Bu kapsamda, yöresel ürünlerin tanıtımı amacıyla Antalya'daki 9. Yöresel Ürünler Fuarı (YÖREX) ve bu yıl ilki düzenlenen Interfresh Yaş Sebze Meyve, Depolama, Ambalaj ve Lojistik İhtisas Fuarı ile 6. Uluslararası Muğla Arıcılık ve Çam Balı Kongresi etkinlikleri gerçekleştirilirken Bölge illerinden ileri teknoloji üzerine çalışan, Ar-Ge yapabilme kapasitesine sahip firmalar ile İstanbul'da gerçekleşen 3. Ar-Ge & İnovasyon Zirvesi ve Sergisi'ne katılım sağlanmıştır. Ajansımızın 112. Olağan Yönetim Kurulu Toplantısında ise sanayi ürünlerini yerlileştirmeye dayalı bir ekonomik dönüşümü temellerini oluşturarak, milli teknoloji, güçlü sanayi hamlesinin tesis edilmesi ve sanayi tabanının güçlendirilmesi amacıyla "Milli Teknoloji, Güçlü Sanayi Hamlesi Yolunda Sanayimizin Geleceği" toplantısı gerçekleştirilmiştir.

Bölgesel kalkınmaya katkı sağlayacak projelerin fizibilite çalışmalarının desteklenmesi amacını taşıyan 2018 yılı Fizibilite Desteği Programı kapsamında yıl boyunca toplam 18 adet proje başvurusu alınmış ve 8 adet proje başarılı ilan edilmiştir. Yerel aktörlerin bölgesel kalkınma açısından önem arz eden, ancak kurumsal kapasite eksikliği nedeniyle hazırlık ve uygulama aşamalarında sıkıntı ile karşılaşılan çalışmalarını destekleme amacı taşıyan 2018 yılı Teknik Destek Programı kapsamında da yıl boyunca toplam 119 proje başvurusu alınmış olup 73 adet proje başarılı ilan edilmiştir. Ayrıca Ajansımız 2019 Yılı Proje Teklif Çağrısı kapsamında Güçlü Sanayi ve Temiz Üretim Mali Destek Programlarını ilan etmiştir. Program kapsamında toplam 30 milyon TL kaynak kullandırılması planlanmaktadır.

Bu sayımızda dezavantajlı kişilere yönelik uygulanmış projeleri ve bölgemizde bu konuda gerçekleştirilen faaliyetlerin yanında dünya miras listesindeki eşsiz doğa harikasından adını alan ilçemiz Pamukkale'nin görülmeye değer güzellikleri sunulmaktadır. Bölgesel kalkınma için çalışan Ajansımızın ve buna destek olan diğer kurumlarımızın çalışmalarının Bölgemiz için hayırlı olmasını temenni ederim.

DEZAVANTAJLI GRUPLARA YÖNELİK ÖRNEK BİR UYGULAMA: **TEKSTİL VE HAZIR GİYİM SEKTÖRÜNDE İSTİHDAM**

Hazırlayan: Harun KAPTANER / Ekonomik Araştırmalar ve Planlama Birimi

Sosyal dışlanma ifadesi durağan olmaktan çok aktif bir kavramdır ve bir dönüşümü ifade etmektedir. Bireyi sosyal hayata bağlayan ve onun Socious'un bir öğesi olmasını sağlayan ihtiyaçlarının yeterli düzeyde karşılanmaması halidir. Gerek iktisadi, gerek sosyal, gerekse kültürel ve diğer alanlardaki ihtiyaçların karşılanmaması, bu alanlarda toplumla bütünleşmeyi zorlaştırmakta ve hatta önlemektedir. Bireyin ihtiyaçlarının bütünsellik arz etmesi, bunların giderilmesinde de entegrasyon gerektirmektedir. Herhangi bir alandaki yoksunluk o alandan başlayarak bireyin toplumdan dışlanması sürecini başlatmaktadır. Dışlanmanın çeşitli formları, neden olacağı sosyal patlama ve sosyal huzursuzluk tehlikesi, ona neden olan mekanizmaların karmaşıklığı ve bu anomik duruma çözüm bulmanın zorluğu sosyal dışlanmayı günümüzün en önemli sorunsallarından biri haline getirmiştir.

Bu bağlamda toplumumuzda dezavantajlı grup olarak adlandırılan özel olarak korunması gereken gruplar arasında çocuklar, gençler, yaşlılar, özürlüler, göçmenler, azınlıklar, eski hükümlüler, kadınlar, tek ebeveynli aileler ve yoksulların sosyal dışlanmaya maruz bırakılmalarını önlemek için AB kaynaklı birçok hibe programı muhtelif zamanlarda uygulanmıştır. Bu hibe programlarından Dezavantajlı Kişilerin Sosyal Entegrasyonu İle İstihdam Edilebilirliklerinin Geliştirilmesi Hibe Programı kapsamında TR32 Bölgesi içinde örnek teşkil edebilecek bir projenin kısa bir özet bilgisi aşağıda sunulmuştur:

DEZAVANTAJLI KİŞİLERİN TEKSTİL VE HAZIR GİYİM SEKTÖRÜNDE İSTİHDAMI PROJESİ[1]

Proje Adı

Projenin Genel Amacı

Diyarbakır'da önemli bir potansiyele sahip tekstil ve hazır giyim sektöründe dezavantajlı grupların istihdamı ve istihdamda sürdürülebilirliklerinin sağlanmasıdır. Tekstil ve hazır giyim sektörünün seçilmesinin sebebi, ilde gelişmekte olan sektörler içerisinde tanımlanmasıdır. Diyarbakır pamuk üretiminde önemli bir potansiyele sahiptir. Ancak tekstil üretiminin diğer aşamalarında üretim son yıllarda gelişmiştir. Teşvik sistemi kapsamında sunulan destekler ile ilde pamuktan iplik üretimi için 2 büyük yatırım gerçekleştirilmiştir. Tekstilin son aşaması hazır giyim sektöründe ise yerelde belirli bir üretim kapasitesi bulunmaktadır. İlin tekstil ve hazır giyim sektöründeki avantajları nedeniyle tekstil ihtisas organize sanayi bölgesi kurulmuştur.

Projenin Hedef Grupları

- Aile içi şiddet, yerinden edilme vb. sosyal, psikolojik ve ekonomik sorunlar yaşamış kadınlar (50 kadın)
- Gecekondu bölgelerinde yaşayan yoksulluk riski altında olan kadınlar (75 kadın)
- Kadınların bakmakla yükümlü oldukları çocukları (100 çocuk)
- Tekstil İşletmeleri (100 işletme)

[1] *Bu proje Dezavantajlı Kişilerin Sosyal Entegrasyonu İle İstihdam Edilebilirliklerinin Geliştirilmesi Hibe Programı tarafından desteklenmiştir. Kaynak: http://guntiad.org.tr/upload/resim/projebrosur.pdf*

Projenin Özel Amacı

- Dezavantajlı gruplardan daha önce iş gücüne katılım sağlamayan ve özellikle aile içi şiddet vb. sosyal ve psikolojik sorunlar ile karşı karşıya olan kadınların iş gücüne katılmalarını sağlamak.
- Kadınların iş gücüne katılmalarının önündeki temel engellerden çocuk bakım hizmetleri için desteklenmelerini sağlamak.
- Kadınların iş gücüne katılımı için mesleki eğitimlerini ve işbaşı eğitimlerini sağlamak.
- Kadınların iş gücü piyasası, iş arama, sosyal güvence hakları ve toplumsal cinsiyet konularında eğitimlerini sağlamak.
- Tekstil ve hazır giyim sektöründe işletmelerin fiziki, yönetim, insan kaynakları, üretim vb. altyapılarının kadın istihdamı için uygunluğunu analiz etmek.
- Dezavantajlı gruplardan kadınların iş gücü piyasasında ayrımcılığa uğramasını engellemek için işletmelerin ayrımcılık ile mücadele, her insanın eşit koşullarda eşit ücretler ile iş hakkı konusunda farkındalıklarını sağlamak.
- Kadınların temel iş gücü potansiyeli olarak değerlendirildiği tekstil ve hazır giyim sektöründe kadınların istihdamının geliştirilmesi için uygun çalışma koşulları, ücret politikası ve destek hizmetlerinin sağlanması için farkındalık oluşturmak.
- Eğitim alan kadınlardan iş kurmak isteyen kadınların iş kurma süreçlerini desteklemek.

Projenin Çıktıları

- Dezavantajlı kişilerden seçilen hedef gruplarından 75 kişiye tekstil teknolojisi alanında eğitim verilmesi ve en az %50'sinin işletmeler bünyesinde istihdam edilmesi sağlandı.
- Dezavantajlı kişilerden seçilen hedef gruplarından 75 kişiye hazır giyim konusunda eğitim verilmesi ve en az %50'sinin istihdam edilmesi sağlandı.
- Eğitim süresince kadınların bakım hizmetleri için desteklenmeleri sağlandı.
- Eğitim alan kadınlardan 50 kişiye girişimcilik eğitimleri ve sertifikası verildi ve en az 5 kadının KOSGEB desteği ile kendi işini kurması sağlandı.
- Yereldeki tekstil işlemelerinin dezavantajlı grupların eğitimi için çalışma koşullarının analiz edilmesi sağlandı.
- Katılımcılara çeşitli destek eğitimleri sunularak iş gücü piyasası ve toplumsal cinsiyet konusunda eğitimleri sağlandı.
- Tekstil işletmelerine yönelik eleman alımında ayrımcılıkla mücadele konusunda bilgilendirmeler yapıldı.
- Dezavantajlı grupların istihdamı konusunda yerel kurumlar ve işletmeler arasında işbirlikleri sağlandı.

Başarı ile uygulanmış olan bu proje, Güney Ege Bölgesi'nin belirli yerleşim yerlerinde ikamet eden dezavantajlı grup olarak adlandırılan; yoksulluk riski altında olan veya aile içi şiddete maruz bırakılmış olan kadınlar ve sosyal dışlanma yaşamakta olan Roman vatandaşlar içinde önemli bir sosyal içerme aracı olarak bölgenin sosyo-ekonomik koşullarına uyarlanarak uygulanabilir.

SANAYİNİN GELECEĞİ, BÖLGE PAYDAŞLARIYLA TARTIŞILDI

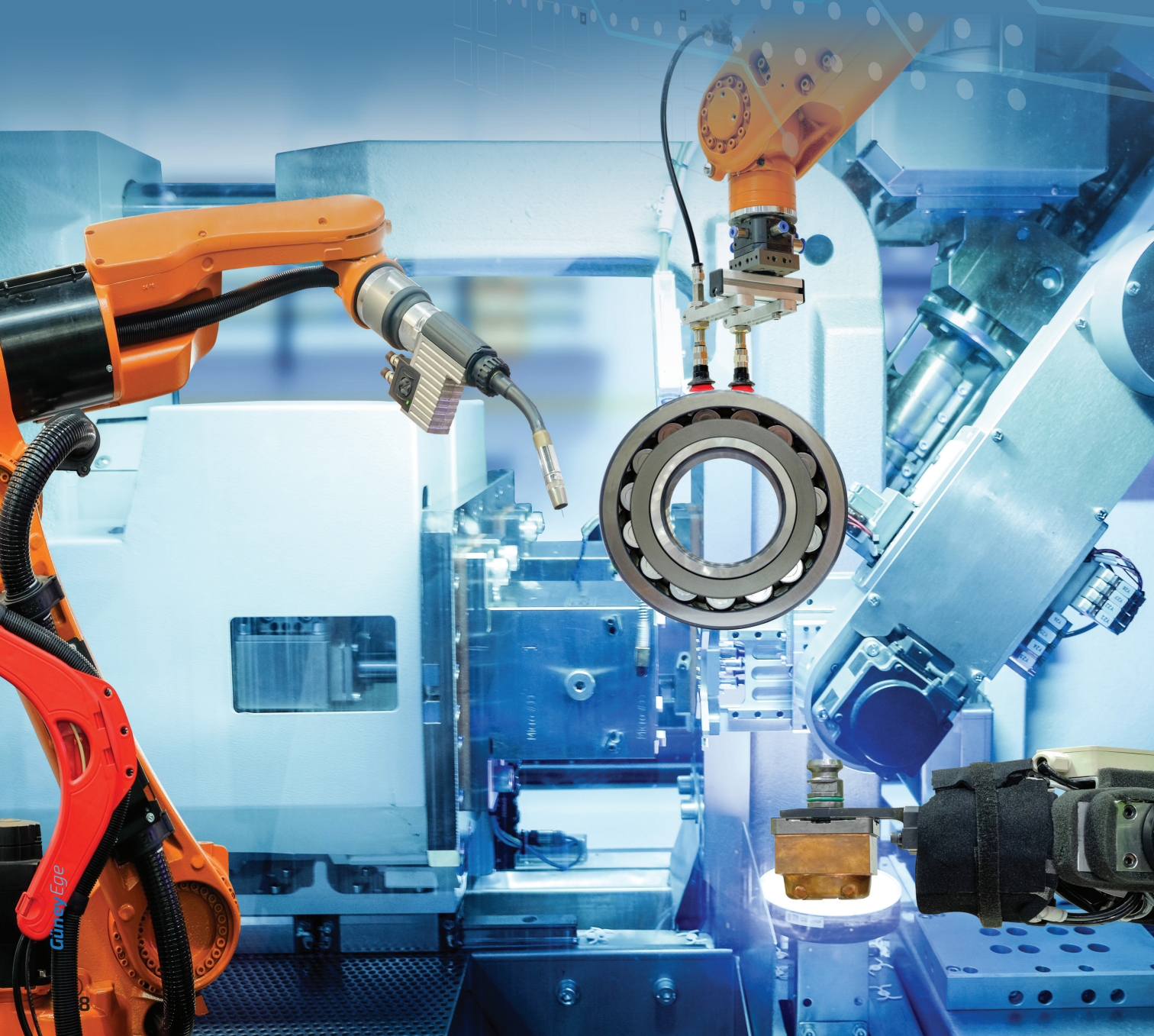

Ajansımızın 112. Olağan Yönetim Kurulu Toplantısı "Milli Teknoloji, Güçlü Sanayi Hamlesi Yolunda Sanayimizin Geleceği: Sorunlar ve Çözüm Önerileri" konulu gündem maddesiyle 27 Kasım 2018 tarihinde Denizli'de gerçekleştirildi.

Toplantının "Milli Teknoloji, Güçlü Sanayi Hamlesi Yolunda Sanayimizin Geleceği: Sorunlar ve Çözüm Önerileri" konulu oturumuna Ajansımız Yönetim Kurulu üyeleriyle birlikte Genel Sekreter Vekilimiz Özgür Akdoğan'ın yanı sıra Aydın, Denizli ve Muğla illerindeki karar alma yetkisine sahip rektörler, İl Sanayi ve Teknoloji Müdürleri, KOSGEB İl Müdürleri, Organize Sanayi Bölgeleri Başkanları, iş dünyasından kanaat önderleri, sanayiciler, teknokent/teknopark müdürleri ve sanayi derneklerinin temsilcileri katılım sağladı.

Açılış konuşmasını gerçekleştiren Denizli Valisi Hasan Karahan, sanayimizin sorun, talep ve beklentilerinin değerlendirilmesinin hedeflendiğini, çıkan sonuçların Sanayi ve Teknoloji Bakanlığının önümüzdeki dönem çalışmalarına ışık tutacağını söyledi. Karahan, 2019-2021 yıllarını kapsayan "Yeni Ekonomi Programı" ile kısa vadede finansal istikrarın yeniden tesis edilmesi, ekonomide dengelenmenin ve bütçe disiplininin sağlanması, orta vadede sürdürülebilir büyüme ve adaletli paylaşıma yönelik ekonomik değişimin gerçekleştirilmesinin de hedeflendiğinin altını çizdi.

Toplantıda "finansmana erişim, beşeri sermaye, kurumsal yapılanma, fiziki altyapı, ulusal ve uluslararası pazara erişim ve tutunma, üretim maliyetleri, devlet destekleri, kalite ve markalaşma, profesyonel danışmanlık gereksinimi, mevzuata dair sorunlar ve ekonomik belirsizlik vb." konu başlıklarında sanayimizin sorunları ve çözüm önerileri konuşularak değerlendirildi.

Ajansımızın hazırladığı toplantıya ilişkin sonuç raporuna göre; özellikle devlet destekleri, finansmana erişim ve mevzuata ilişkin sorunlar ve çözüm önerileri öne çıkmıştır. İlgili sorunlar ve çözüm önerileri Sanayi ve Teknoloji Bakanlığına iletilmiştir.

Sanayi ürünlerini yerlileştirmeye dayalı bir ekonomik dönüşümün temellerini oluşturarak, milli teknoloji, güçlü sanayi hamlesinin tesis edilmesi ve sanayi tabanının güçlendirilmesi amacıyla "Milli Teknoloji, Güçlü Sanayi Hamlesi Yolunda Sanayimizin Geleceği" toplantısı gerçekleştirildi.

OTİZM SPEKTRUM BOZUKLUĞU (OSB)

Hazırlayan: Aydın Yatırım Destek Ofisi

Otizm Spektrum Bozukluğu Nedir?

- Bebeklikten itibaren karşısındakinin gözüne bakmada, ortak dikkat ve işaret etme davranışlarındaki yetersizlik ve isteksizlikle kendini belli eden,
- Üç yaşından önce ortaya çıkan,
- Ciddi sosyal etkileşim ve iletişim bozukluğunun yanında sosyal davranış, dil, algısal fonksiyonlar, tekrarlayan davranışlar ve ilgilerle kendini gösteren,
- Yaşam boyu süren,
- Belirtilerin görünümünde ve şiddetinde bireyden bireye farklılık gösteren,
- Hafiften ağıra kadar değişen çeşitli özellikleri olan gelişimsel nörobiyolojik bir bozukluktur.

Otizm Spektrum Bozukluğunun Nedeni Nedir?

OSB'nin sebebi kesin olarak henüz belirlenememiş olup, bu konuda genetik, çevresel ve ailesel faktörlerin etkisine yönelik görüşler öne sürülmekte ve bilimsel araştırmalar devam etmektedir.

Tek yumurta ikizlerinde çift yumurta ikizlerine oranla otizm spektrum bozukluğu görülme yüzdesinin belirgin olarak yüksek olması, kardeşler arasında tekrarlanma riskinin %4 olarak hesaplanması gibi istatistikler genetik etkenlerin otizm spektrum bozukluğunun nedenleri arasında olduğunu gösteren bulgulardır.

Ağır metal zehirlenmeleri, mide ve bağırsak sorunlarına neden olan gluten, kasein proteinleri ve folik asit içerikli besinler ya da vitaminler, antibiyotik kullanımının artması, omega-3 tüketiminin azalması, enfeksiyonlar gibi çevresel etkenlerden; anne ya da babanın yaşlarının çocuk sahibi olmak için ileri olması, eğitim ya da madde bağımlılığı, psikiyatrik hastalıklar gibi ailesel etkenlerden her birinin OSB için birer risk faktörü olduğu kabul edilmektedir. Ancak bu etmenlerin OSB ile ilişkisi olduğuna dair kesin bilimsel kanıtlar bulunmamaktadır.

➤ Otizmin Belirtileri Nelerdir?

OSB'nin erken tanılanması ve müdahale edilebilmesi için doğumdan hemen sonra 12-18 aylar arasında ortaya çıkan belirtileri dikkate almak önemlidir.

OSB olan çocuklarda görülen erken belirtiler aşağıdaki gibi sıralanmıştır:

- Uygun göz kontağı kuramama,
- Sıcak ve neşeli ifade yoksunluğu,
- İlgi ve keyif paylaşımı yoksunluğu,
- İsmine tepki verme yoksunluğu,
- Jestleri gösterme yoksunluğu,
- Sözsüz iletişim koordinasyonunda yoksunluk,
- Nesnelerle tekrarlı hareketler ile vücudun duruşu veya kollar, eller ya da parmaklarla yapılan tekrarlı hareketler.

Türkiye'de OSB'nin yaygınlık oranlarına ilişkin bir çalışma bulunmamaktadır. ABD'de otizm spektrum bozukluğunun her 68 çocuktan birini etkilediği ve erkek/kız görülme oranın 5/1 olduğu, yani erkeklerde daha fazla görüldüğü fakat OSB'nin genelde kızlarda daha ağır seyrettiği belirtilmiştir.

➤ Otizmden Şüpheleniyorsak Nerelere Başvuru Yapmalıyız?

Otizmli bireylerin erken teşhisi çok önemlidir. Eğer çocuğunuzda OSB'nin belirtilerinin olduğundan şüpheleniyorsanız aşağıda sıralanan yerlere başvuru yapabilirsiniz.

- Çocuk psikiyatrları
- Sağlık İl Müdürlüğüne bağlı Çocuk Gelişimi Değerlendirme ve Takip Merkezi
- Tıbbi tanıdan sonra eğitsel tanı ve yönlendirme için MEB'e bağlı Rehberlik Araştırma Merkezleri

➤ Neden Otizm Spektrum Bozukluğu Olan Bireylere Yönelik Ulusal Eylem Planı Yayınlandı?

Günümüzde OSB'nin hızlı bir şekilde artması sebebiyle OSB olan bireylere yönelik spesifik çalışmalar yapılması ihtiyacı ortaya çıkmıştır. Aile, Çalışma ve Sosyal Hizmetler Bakanlığının yeni engellilik politikasının bir sonucu olarak her engel grubunun sorunlarının ayrı ayrı çalışılmasının alanın sorunlarının tespitine ve çözümüne hazırlayacağı katkı nedeniyle "Otizm Spektrum Bozukluğu Olan Bireylere Yönelik Ulusal Eylem Planı hazırlamıştır.

Ulusal Eylem Planı doğrultusunda Aile, Çalışma ve Sosyal Hizmetler il Müdürlüğünün sekretaryasında paydaş kurumların da iş birliği ile Otizm Spektrum Bozukluğu Olan Bireylere Yönelik Aydın İli Eylem Planı oluşturulmuştur.

Aydın'da eylem planına dahil olan kurumlar; Aydın Aile, Çalışma ve Sosyal Hizmetler İl Müdürlüğü, Milli Eğitim Müdürlüğü, Sağlık İl Müdürlüğü, Aydın Gençlik Hizmetleri Spor İl Müdürlüğü, Aydın Sosyal Güvenlik İl Müdürlüğü, İl Müftülüğü, İl Kültür ve Turizm Müdürlüğü, GEKA, İş-Kur, Aydın Büyükşehir Belediyesi, Efeler Belediyesi, İl Sosyal Yardımlaşma ve Dayanışma Vakfı, Efeler Sosyal Yardımlaşma ve Dayanışma Vakfıdır.

Aydın ili eylem planı doğrultusunda çalışmalar başlatılmıştır. Yapılan çalışmaların amacı;

- OSB hakkında farkındalığı arttırmak,
- OSB'de erken teşhisin önemini vurgulamak,
- Ailelere yönelik hizmetleri geliştirmek,
- Eğitsel değerlendirme, özel eğitim, destek eğitim ve rehabilitasyon hizmetlerini geliştirmek,
- İstihdam süreçlerini ve çalışma hayatındaki imkanları geliştirmek,
- Sosyal hizmet, sosyal yardım ve toplumsal yaşama katılımı sağlamaktır.

Aydın'da Otizm Spektrum Bozukluğu Olan Bireylere Yönelik Yapılan Çalışmalar Nelerdir?

Aydın için oluşturulan Otizm Spektrum Bozukluğuna Yönelik Eylem Planı'nda yer alan kurumlar eylem planı kapsamında, 2018 yılında OSB farkındalığı ve erken tanı için bazı çalışmalar gerçekleştirmiştir.

Aydın Aile, Çalışma ve Sosyal Hizmetler İl Müdürlüğü;

- Çeşitli il müdürlüklerinde çalışan kamu personellerine, kreşte görevli çocuk eğiticisi ve bakım elemanlarına, belediyede görevli zabıta memurlarına, koruyucu aile hizmetinden yararlanan ailelere ve sosyal hizmet öğrencileri de olmak üzere toplamda 913 kişiye otizm farkındalığı eğitimi verilmiştir.
- Otizmli bireye sahip 46 aileye ev ziyaretleri gerçekleştirilmiş ve ihtiyaçları tespit edilmiştir.

- **2 Nisan Dünya Otizm Farkındalık Günü** olması nedeniyle Aydın Aile, Çalışma ve Sosyal Hizmetler İl Müdürlüğü tarafından otizmli bireylerinde katılımıyla çeşitli etkinlikler ve salon programı gerçekleştirilmiş, otizm rengi olan mavi balonlar uçurulmuştur. Ayrıca Müdürlük binası mavi ışıklandırılarak, restoranlara OSB'yi tanıtan Amerikan servisleri dağıtılarak otizm farkındalığı oluşturulması sağlanmıştır.

Aydın Sağlık İl Müdürlüğü;

- Farkındalık çalışmaları kapsamında; toplumda otizm spektrum bozukluğu konusunda bilinçlendirme, halk eğitimleri ve meslek gruplarının, özellikle öğretmenlerin, öğrencilerin ve öğrenci velilerinin eğitimlerini yapmış ve toplumu bilinçlendirmek için otizm broşürleri ve afişler dağıtmıştır.
- İl genelinde görev yapan tüm aile hekimlerine ve aile sağlığı elemanlarına konu ile ilgili eğitimler vermiştir.
- 2 Nisan Dünya Otizm Farkındalık Günü kapsamında Kadın Doğum ve Hastalıkları Hastanesi Konferans Salonu'nda çocuk ergen ruh sağlığı uzmanı tarafından ailelere ve hastane çalışanlarına sunum yapılmış ve eşzamanlı olarak Hidayet Sayın Konferans Salonu'nda Aydın İl Sağlık Müdürlüğü olarak stand çalışması düzenlemiştir. İlçe Sağlık Müdürlüklerimiz tarafından konu ile ilgili çeşitli faaliyetler gerçekleştirmiştir. Söz konusu etkinliklerde, Halk Sağlığı Genel Müdürlüğü tarafından otizm spektrum bozukluğu konusunda toplumsal bilinci arttırmak amacıyla hazırlanan afişler asılmış, el broşürleri dağıtılmış ve katılımcılara bilgilendirme yapmıştır.
- "Otizm Spektrum Bozukluğu Tarama ve Takip Programı" kapsamında "18-36 Ay Çocuk Değerlendirme Formu" aile hekimleri tarafından doldurulmaktadır.
- 2018 yılı ilk 9 ay içinde il genelinde 11.325 form taranmış olup, çocuk gelişimi ve değerlendirme takip merkezi tarafından risk tespit edilen 827 çocuk, 2. ve 3. basamak hastanelerimizde çocuk ve ergen psikiyatrisi polikliniklerinden randevuları alınarak yönlendirilmiştir. Yönlendirilen 827 çocuktan 15 çocuk yeni tanı almıştır.
- 2018 yılı ilk 10 ayda 6248 gebe ve ailelerine periyodik olarak eğitim vermiştir.

Aydın il Milli Eğitim Müdürlüğü;

- 5 farklı ilçede toplam 9 seminer ile okul öncesi eğitimi öğretmeni, sınıf öğretmeni, ortaokul ve lisede çalışan branş öğretmenleri olmak üzere 225 öğretmene otizmin tanımı, özellikleri, nedenleri, tanılama süreci, eğitim hakları ve diğer yasal hakları hakkında bilgi verilmiştir.

Efeler Belediyesi;

- Efeler Belediyesi'ne ait otizmli bireylerin yararlanabilmesi için otizm spor eğitim merkezi bulunmaktadır. Otizm spor eğitim merkezi olarak amaç, otizmli bireylere yönelik verilen beden eğitimi ve spor uygulamaları ile otistik bireylerde gelişim alanlarında karşılaşılan eksikliklerin tamamlanarak otizmli bireylerin sosyal hayatta var olabilmelerini sağlamaktır. Bu kapsamda merkezde eğitim gören otizmli 80 bireye haftanın belirli günlerinde spor eğitimi verilmekle birlikte, masa tenisi, paten ve bisiklet öğretimi de sağlanmaktadır.

Otizm Eylem Planı doğrultusunda Aydın'da altı ayda bir eylem planı değerlendirme üst kurulu toplanarak paydaş kurumlarla yapılan çalışmalar değerlendirilmekte ve tekrar altı aylık hedefler belirlenmektedir. Bu doğrultuda Aydın'da yapılan çalışmalar devam edecektir.

DALYAN VE FETHİYE İNGİLTERE'DE TANITILACAK

Ajansımız, Ortaca Kaymakamlığı, YDA Dalaman Havaalanı, DLM Tours&Travel ve Eco Travel işbirliğiyle İngiliz medya mensupları Muğla'nın tanıtımı için Fethiye ve Dalyan'da ağırlandılar.

İngiltere'de özellikle turizm ve seyahat alanında yayın yapan gazete, dergi, televizyonların yanı sıra bu alanda azımsanmayacak takipçiye sahip seyahat bloggerları ile sosyal medya fenomenlerinin ağırlandığı tanıtım gezisi 4-9 Aralık 2018 tarihlerinde gerçekleştirildi.

Dalyan'da tekne turuyla başlayan gezide katılımcılar, Dalyan İztuzu Plajı ve Köyceğiz Gölü'nü görme imkanı bulurken ünlü mavi yengeci de tatma şansını yakaladılar. Ziyaretçiler için alternatif turizm imkanlarının sunulduğu gezide Köyceğiz Gölü'nde balık tutma etkinliği de gerçekleştirildi. Akşam yemeğinde Ortaca ve Köyceğiz'deki protokol üyelerinin yanı sıra bölgenin önde gelen turizmcileriyle de bir araya gelen heyet, Muğla'yı tanıma ve tanıtma fırsatı yakaladıkları için yetkililere teşekkürlerini ileterek memnuniyetlerini dile getirdiler.

Etkinlikte tarihten doğaya, adrenalin sporlardan termal ve sağlık turizmine, doğa ve kültür turizminden Ege yemek kültürüne kadar geniş bir yelpazede Ortaca, Akyaka, Dalyan ve Fethiye destinasyonlarının turizm potansiyeli tanıtıldı.

Ziyaretin 2'nci gününde Kaonos Antik Kenti, caretta caretta adlı deniz kaplumbağalarının tedavi edildiği rehabilitasyon merkezi ziyaret edildi. Sultaniye kaplıcalarında da çamur banyosunu deneme imkanı bulan ekip Muğla narenciye ürünlerinin olduğu bahçelere ziyaret gerçekleştirdi. Ardından Dalyan çarşısında vakit geçirilip Zeytin Dostu Derneği tarafından yöresel zeytin ve zeytinyağına ilişkin sunum yapıldı ve zeytinyağı tadımı etkinliği gerçekleştirildi.

Tanıtım etkinliğinin Fethiye bölümü için 3'üncü gün Ölüdeniz ve Kayaköy'ü ziyaret eden heyet Babadağ'a çıktı ve heyetten yamaç paraşütü yapmak isteyenler muhteşem manzarayı gökyüzünden seyretme fırsatı yakaladılar. Etkinliğin son iki günü ise Xanthos Vadisi, Saklıkent Kanyonu, Tlos ziyareti, Fethiye şehir merkezi gezisi ile tekne turu etkinliği gerçekleştirildi. Akşam yemeğinde Fethiye'deki protokol üyeleri ve turizm temsilcileriyle bir araya gelen ekip 9 Aralık 2018 tarihinde bölgemizden ayrıldı.

Türkiye'nin ilk
Devlet Desteği Arama Motoru

yatırımadestek.com

Yatırımcıların ilgilendikleri sektör, konu veya anahtar kelime ile destek arayarak çok sayıda destek unsuru içerisinde uygun desteğe tek tıkla ulaşmak mümkün. Tüm güncel desteklerin konu ve kurum bazında aranabildiği ***www.yatirimadestek.com*** devlet destekleri ve teşvikleriyle ilgili tüm bilgilere ücretsiz erişilmesini sağlayan Türkiye'de ilk internet sitesi. Eklenen teşvik robotu uygulaması ile T.C. Sanayi ve Teknoloji Bakanlığı yatırım teşvikleri kolaylıkla hesaplanabiliyor

T.C.
Güney Ege Kalkınma Ajansı
GEKA

AYDIN BÜYÜKŞEHİR BELEDİYESİ SOSYAL BELEDİYECİLİKLE DEZAVANTAJLI GRUPLARIN YANINDA

Hazırlayan: Aydın Büyükşehir Belediyesi Basın Yayın ve Halkla İlişkiler Dairesi Başkanlığı

Sosyal belediyeciliği tabana yayarak uygulayan belediyeler arasında ön sıralarda gelen Aydın Büyükşehir Belediyesi, dezavantajlı kesimlerle sosyal dayanışmayı en üst seviyede tutuyor. Her vatandaşa ayrım yapmadan eşit ve adil hizmet verdiklerinin altını çizen Aydın Büyükşehir Belediye Başkanı Özlem Çerçioğlu, dezavantajlı bireylere ve çocuklarla kadınlara her zaman pozitif ayrımcılık uyguladıklarını söylüyor.

Aydın Büyükşehir Belediyesi, ortaya koyduğu projelerle özel olarak korunması gereken gruplar arasında yer alan çocukların, gençlerin, yaşlıların, engellilerin, kadınların ve yoksul vatandaşların fizyolojik, psikolojik, sosyal, sağlık, ekonomik ve kültürel olarak hayatın içerisinde olmalarını sağlıyor.

Sosyal belediyeciliğin olmazsa olmazlarından olan toplumsal dayanışmayı hayatın her alanında uygulayan Aydın Büyükşehir Belediyesi, temel olarak dezavantajlı her vatandaşa sürekli ulaşabilmek için tabana yaydığı Aydın Büyükşehir Belediyesi Hizmet Ağı'nı kullanıyor.

Aydın'da Sosyal Belediyecilik Anlayışı

Aydın'da her vatandaşla ihtiyaç duyulduğu anda temas kurmak üzerine kurulmuş olan hizmet ağı, bugün sağlık takibinden sosyal yardımların dağıtılmasına, günlük olarak yemek dağıtımından hasta nakline, dezavantajlı bireylerin, yaşlıların ve engellilerin ihtiyaç duyduğu her anda yanlarında oluyor. Aydınlı vatandaşların da memnuniyet ve sevgisini kazanmış olan hizmet ağı ile Aydın Büyükşehir Belediyesi her gün binlerce vatandaşla temas ediyor.

Aydın Büyükşehir Belediyesi Hizmet Ağı'nın yanı sıra çocuk, kadın, yaşlı konuk evleriyle de ihtiyaç duyan herkesi kucaklayan Aydın Büyükşehir Belediyesi bu faaliyetleri ile sosyal belediyecilik anlayışının vatandaşların zor zamanlarında yanlarında olmak olduğunu bir kez daha gösteriyor.

Büyükşehir Hayata Dokunuyor

Sosyal belediyeciliğin gereğini yerine getirerek her zaman her kesimden dezavantajlı bireyin yanında olan Büyükşehir Belediyesi, onların hayatlarını kolaylaştırmak için de çalışmalar yürütüyor. Özel beslenme diyeti uygulamak zorunda olan çölyaklılar halk ekmek büfelerinden ekmek ve özel un temin edebilirken, ihtiyaç duyan her engelli vatandaşın tekerlekli sandalyesi veya beyaz bastonu da Büyükşehir Belediyesi tarafından karşılanıyor.

Bunun yanı sıra ekonomik durumu iyi olmayan ailelere gıda, kömür ve giyecek gibi temel tüketim malzemeleri sağlanırken çocuklar için de kırtasiye malzemeleri sağlanıyor.

Özel kaynaşma ve dayanışma yemekleri ve özel günlerde düzenlenen programlarla engelli vatandaşların bir arada dayanışma içerisinde kalmalarını sağlayan Büyükşehir Belediyesi, böylelikle engelli vatandaşların hayata tutunmalarına da yardımcı oluyor.

Başkan Çerçioğlu: "Vatandaşlarımızın Yanındayız"

Aydın'daki dayanışma kültürüne "Aydın'da hiç kimse soğuktan üşümez, karnı aç yatağa gitmez" ifadesiyle vurgu yapan Aydın Büyükşehir Belediye Başkanı Özlem Çerçioğlu, şimdiye kadar olduğu gibi bundan sonra da sosyal belediyecilik uygulamalarının artarak devam edeceğini belirtiyor.

Büyükşehir Belediyesi'nin dezavantajlı her bireyin istihdamdan, yaşam kalitesinin artırılmasına, sağlık hizmetlerine kadar pek çok alanda yanlarında olduğunu hatırlatan Başkan Çerçioğlu "Aydın Büyükşehir Belediyesi olarak her vatandaşımızın yanında olmaya devam edeceğiz. Göreve geldiğim günden beri dezavantajlı sayılabilecek grup ve bireylerin gerek sosyal, gerek ekonomik olarak toplumdaki diğer bireylerle eşit koşullarda yaşayabilmesi için hassasiyetle birçok çalışmaya imza attık. Aydınlılar geleneklerimizde olduğu gibi bu dayanışma kültürünü yaşatıyor. Aydın'da hiçbir vatandaşımızı yatağa aç yatırmıyoruz, hiçbir vatandaşımızı soğuktan üşütmüyoruz. Hayata geçirdiğimiz tüm projelerimizde bu sosyal belediyecilik anlayışımızı temel alıyoruz" diye konuştu.

DENİZLİ BÜYÜKŞEHİR BELEDİYESİ'NDEN DEZAVANTAJLI GRUPLARA YÖNELİK ÖRNEK UYGULAMALAR

Başta Sevgi Eli olmak üzere Belediyemiz engelli ve dezavantajlı vatandaşlara yönelik diğer belediyelere de örnek olabilecek bir çok projeye imza attı.

Hazırlayan: Denizli Büyükşehir Belediyesi Sosyal Hizmetler Dairesi Başkanlığı

21 Mart Dünya Down Sendromlular Farkındalık Günü

Denizli Büyükşehir Belediyesi ve Denizli Büyükşehir Belediyesi Down Kafeterya çalışanlarının birlikte organize ettiği "21 Mart Dünya Down Sendromlular Farkındalık Günü"nde Down sendromlu çocukların hazırladığı gösteriler vatandaşların beğenisine sunulmuştur.

Sevgi Eli Faaliyetleri

"Bir elin verdiğini diğer el görmeyecek" anlayışı ile hayırseverlerin yardımlarını ihtiyaç sahiplerine ulaştırmak için kurulan Sevgi Eli 2006 yılından beri faaliyet göstermektedir. Kuruluş ihtiyaç sahipleri ile hayırsever vatandaşlar arasında köprü görevini yürüterek, 2018 yılı içerisinde 891 aileye 12.270 adet ev eşyası yardımı yapılmasını, afet nedeniyle evi zarar görmüş 40 ailenin ev eşyası vb. ihtiyaçlarının yeniden temin edilmesini sağlamıştır.

Sevgi Eli'ne 4.159 vatandaşın yapmış olduğu ayni bağış ile 29.531 vatandaşın ihtiyacı karşılanmıştır. Ayrıca 25.000 adet gıda yardımı ihtiyaç sahiplerine dağıtılmıştır.

Engelli Vatandaşlara Yönelik Yardım Faaliyetleri

Belediyeye kayıtlı engelli vatandaşları hastane ve rehabilitasyon merkezlerine gidip gelebilmelerini sağlamak amacıyla servis hizmeti verilmektedir. 2018 yılı içerisinde kayıtlı vatandaşların 787 kez bu hizmetten yararlanmaları sağlanmıştır.

Belediyeye başvuruda bulunan engelli vatandaşların raporlarının uygunluğuna göre 144 adet tekerlekli sandalye, 61 adet akülü tekerlekli sandalye, 31 adet beyaz baston ve 45 adet konuşan saat dağıtılmıştır.

Evsizlere Büyükşehir Şefkati

Kış aylarını sokakta geçirmek zorunda kalan evsiz vatandaşların barınma ve gıda ihtiyaçları belediye tarafından karşılanmıştır. Uygulama ile 2018 yılında 174 vatandaşın bu hizmetten yararlanmaları sağlanmıştır.

Sevgi Eli Engelli Düğünü

8 Mart Dünya Kadınlar Günü etkinlikleri dahilinde Denizli Büyükşehir Belediyesi Sevgi Eli ile Kent Konseyi işbirliğiyle 5 engelli genç kızın hayalini gerçekleştirdi. Engelli kızlara gelinlik giydirildi, kına yakıldı ve müzik eşliğinde katılımcıların gönüllerince eğlenmesi sağlandı.

Sosyal Alarm Cihazı

Sosyal alarm hizmeti ile yalnız yaşayan ve ihtiyaçlarını tek başına karşılayamayan idarenin uygun gördüğü kişilerin yalnızlıklarının giderilmesi ve güvende olduklarının hissettirilmesi amacıyla 2018 yılında 45 kişinin evine sosyal alarm cihazı kurulmuştur.

Glütensiz Gıda Dağıtımı

Çölyak hastası olan vatandaşlara ramazan ayında glütensiz ürünler içeren gıda paketi dağıtımı yapılmaktadır.

Hasta Yatağı Yardımı

Yatalak olan vatandaşlara belediye evde sağlık ekibinin inceleme raporları doğrultusunda 292 adet hasta yatağı dağıtılmıştır.

Hasta Nakil Hizmeti

Denizli'de ikamet eden, yatağa bağımlı, engelli ve sedye ile taşınması gereken hastaların sağlık kuruluşlarına, sağlık kuruluşlarından evlerine ya da sağlık kuruluşlarından diğer bir sağlık kuruluşuna nakli tam donanımlı hasta nakil ambulansı ile gerçekleştirilmiştir.

2018 yılında 2058 vatandaşa 10.068 kez ambulansla nakil hizmeti verilmiştir.

Evde Sağlık Hizmetlerinin Yürütülmesi

Denizli'de ikamet eden yaşlı, yatağa bağımlı, engelli, kronik rahatsızlığı yüzünden yürüyemeyen hastaların (tanısı konulmuş sağlık sorunu olan hastaların) tedavisi ev ortamında takip edilmektedir. Evde sağlık hizmetine ihtiyacı olan vatandaşlara uzman ekipler tarafından doktor muayenesi, enjeksiyon uygulaması, serum takılması ve takibi, sonda takibi, pansuman ve yara bakımı, tansiyon ve kan şekeri ölçümü, kolostomi torba değişimi, trakeostomi bakımı, peg bakımı hizmetleri verilmiştir.

2018 yılında 5850 vatandaş 122.517 kez evde sağlık hizmetlerinden yararlanmıştır.

Evde Bakım Hizmetlerinin Yürütülmesi

Maddi durumu yetersiz, günlük yaşam faaliyetlerini tek başına sürdüremeyen, evde bakım hizmetine ihtiyaç duyan yaşlı, yatalak, engelli (%40 üzeri) ve bakıma muhtaç vatandaşların kişisel bakım (saç-sakal bakımı, tırnak kesme, gerektiğinde yatakta banyo) ve ev temizliği (toz alma, yerleri süpürme, cam kapı temizliği) ihtiyaçları belediye tarafından karşılanmaktadır.

2018 yılı içerisinde Denizli Büyükşehir Belediyesi Evde Bakım ve Koordinasyon Merkezi, ihtiyaç sahibi 5.533 aileye, 19.182 kez ev temizliği ve 38.272 kez kişisel bakım hizmeti vermiştir.

MUĞLA'DA ENGEL YOK

"Soğuk ve yağmurlu havaları anlıyorum ki bütün bir kış evden dışarı çıkmasam da sesimi çıkarmadım. Ama, bu güzel havalarda birkaç günde bir kez bile dışarıya çıkmak, oyunlar oynamak istiyorum. Çok şey mi istiyorum?" diye düşündü Ayşe, konuşsa kelimeler boğazında düğümlenebilirdi böyle konular açıldığında. Sonra annesinin cep telefonundan mesaj alındı sesi geldi. Annesi "kızım sen bakıver" dedi mutfaktan. "Aman annee ne olacak, ya bankadan ya da belediyedendir. Kaçıyor mu gelince bakarsın" üşengeç bir edayla annesini yanıtladı. Sonra televizyonda zap yapmaya devam etti. Birazdan annesi Nermin Hanım, elinde tepsi böreği ve çaylarla geldi. Tepsi böreğinin kokusu odadaki kasveti dağıttı dağıtmasına ama Ayşe'nin içindeki kasvet olduğu yerde duruyordu. Annesini üzmemek için zoraki bir gülümsemeyle "Yine döktürmüşsün anneciğim, ellerine sağlık" dedi, annesi telefona bakarken "Afiyet olsun canım kızım, dışarı çıkamıyoruz bari evde kendimizi şımartalım. Aaa, mesaj Emine hanımdan gelmiş. Yarın Kışla Parkı'nda pilav günü etkinliği varmış. Ayşe'nin içindeki kasvet dağılıvermişti. "Yaşa be Emine abla, Allah senden razı olsun, bir iki ay sonra da Menderes abi patlatır bir etkinlik" dedi ve iştahla tepsi böreğini yemeye başladı.

Yukarıdaki kısa hikayedeki Ayşe kızımız ile annesi temsili olsa da Emine Hanım ile Menderes Abi Muğla'nın özel bireylerinin ablası ve abisi. Hikayede geçen durum aynen yaşanmamış olsa da benzerlerinin çok sık yaşandığını kimse inkar edemez. Muğla, özel sektörü, sivil toplum kuruluşları, kamu kurumları ve yerel yönetimleriyle engelli bireylerine ve ailelerine "kıymetli ve özel" olduklarını hissettirmek için elinden geleni yapıyor. Bazen toplumsal farkındalığı artırmak bazen de özel bireylere unutulmadıklarını göstermek için farklı gün ve haftalar düzenlenmektedir. Ayrıca, farklı kurum kuruluşlarla sivil toplum örgütleri yaratıcı etkinlikleri ve uygulamaları da hayata geçirmektedirler. Öyle ki, bir engelli vatandaşın hayatını kolaylaştırmak, ya da bir hayalini gerçekleştirmek için toplumun farklı kesimleri seferber olabiliyor. Yazımızın devamında 2018 yılında Muğla'da engelli vatandaşlara yönelik düzenlenen etkinliklerden ve sağlanan hizmetlerden sadece bir kısmını sizlerle paylaşıyoruz.

Hazırlayan: Muğla Yatırım Destek Ofisi

Muğla Büyükşehir Belediyesi'nin Engellilere ve Ailelerine Yönelik Hizmetleri

Engelli Ailelerine Kısa Mola

Muğla ili içerisinde ikamet eden 5 yaş üstü engelli yakını olan tüm engelli ailelerinin kendilerine vakit ayırabilmelerine, özel işlerini yapabilmelerine, bu süre içerisinde de engelli bireylerin güven içerisinde eğlenceli vakit geçirebilmelerine yönelik bir hizmettir. Engellilere eğitim vermeyi değil, onların eğlenceli vakit geçirmesini sağlamayı amaçlayan bu hizmetten engelli aileleri ayda dört defa üçer saat yararlanabilmektedir. Muğla Büyükşehir Belediyesi'nin sağladığı bu hizmet Menteşe, Milas ve Fethiye ilçelerinde devam etmektedir.

Engelsiz Plajlar

Engelli vatandaşların plajlara ve denize ulaşımının sağlanabilmesi ve güvenle denize girebilmeleri için plajlar engelli erişimine uygun hale getirilmiştir. Muğla Büyükşehir Belediyesi'nin yaptığı düzenlemelerle tekerlekli sandalye kullanan engelliler denize kolaylıkla ulaşabilmekte ve ayrıca bedensel engelliler için özel olarak dizayn edilmiş yüzer şezlonglarla, engelliler yüzme bilmeseler dahi denize girebilmektedirler. Dalaman Sarsala Plajı, Datça Hastaneönü Plajı, Datça Karaincir Plajı, Datça Taşlıca Plajı, Ortaca SARÇED Plajı, Ula Akyaka Plajı, Milas Ören Plajı, Bodrum Kumbahçe Plajı, Bodrum Turgutreis Plajı, Milas Güllük Plajı, Marmaris Hisarönü Plajı, Köyceğiz Ekincik Plajı, Fethiye Aksazlar Plajı, Dalaman Kayacık Plajı olmak üzere toplam 14 plaj engelli erişiminin bulunduğu plajlardır.

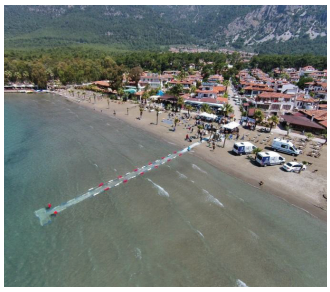

Engelli Hizmet Masası ve Engelli Nakil Araçları

Engellilerin erişebilirlik konusunda yaşadığı sıkıntıların çözümünde etkili olabilmek amacıyla Muğla Büyükşehir Belediyesi bünyesinde Engelli Hizmet Masası oluşturulmuştur.

Muğla'da ikamet eden, en az %40 engel oranına sahip engelli vatandaşlardan, toplu taşıma araçlarını kullanamayacak durumda olanların bulundukları mekânlardan sağlık kurum ve kuruluşuna, kamu kurum ve kuruluşlarına, banka, noter, tamirat hizmetleri veren kuruluşlara, gönüllü kuruluşlara ve sosyal aktiviteleri için gerekli olan kuruluşlara olan ulaşımları özel donanımlı Büyükşehir Belediyesi araçlarıyla sağlanmaktadır. 3 Aralık 2015'te hizmete vermeye başlayan Engelli nakil araçları Fethiye, Ortaca, Marmaris, Bodrum, Menteşe ve Milas birimlerinde birer tane olmak üzere toplam 6 araçla hizmet vermektedir.

Engelsiz Yaşam Festivali

Muğla Büyükşehir Belediyesi'nin ev sahipliğinde İzmir, Aydın ve Eskişehir Büyükşehir Belediyelerinin ortak düzenlediği festivalde, 45 ilden gelen engelli bireyler tanışıp doyasıya eğlendiler. 23 eylül 2018 tarihinde kortej yürüyüşü ile başlayan festivalde engelli bireyler tarafından defile, dans, halk oyunları, 'Cici kızlar', 'İzci grubu ritim' ve Harmandalı Zeybeği gösterileri gerçekleştirildi. Muğla Büyükşehir Belediye Başkanı Osman Gürün, festivalin amacının engelli bireylerin bir gün de olsa, değişik illerden gelenler ile tanıştırmak olduğunu belirtti.

Engelli Hakları Kitapçığı

Engellilerin kamudaki haklarının neler olduğunu soru cevap şeklinde anlatan kitapçık, Büyükşehir Belediyesi tarafından basılarak engellilere ve engelli ailelerine dağıtılmaktadır. Engelli Hakları Kitapçığı engellilere, engelli yakınlarına ve engelli hakları konusunda bilgi almak isteyen tüm vatandaşlara hizmet vermek amacıyla hazırlanmıştır. Kitapçığın bir özelliği de arka kapağındaki CD sayesinde hem görme engelliler hem de işitme engelliler için anlaşılabilir olmasıdır. Toplam 6.000 adet CD'li olarak basılarak dağıtımı devam etmektedir.

Sessizliğime Ses Ol Projesi

Muğla'da yaşayan işitme engelli ailelerin 0-4 yaş arası bebekleri ile iletişim sorunlarını gidermek, bebeklerinin ağladıkları zaman fark etmelerini sağlamak amacıyla Sessizliğime Ses Ol Projesi başlatılmıştır. Proje kapsamında işitme engelli anne ya da baba özellikle uykudayken bebeğinin ağladığını veya uyandığını fark edememektedir. Bebek odasına bir cihaz, anne ve babanın yatağına ya da yastığının içine titreşimli bebek telsiz cihazı yerleştirilerek bebek ağlamaya başladığında cihaz devreye girmektedir. Böylece bebeğin ağlama sesiyle yatak titreşmeye başlamaktadır. Titreşimli uyarı anne ve babayı uyandırarak bebeklerinin ihtiyacını karşılamasını sağlayacaktır. Böylece işitme engeli bulunan anne ve babanın çocuk sahibi olma konusundaki tereddüdünü uyanamama konusunda gidererek huzurlu, sağlıklı, mutlu bebekler yetiştirmesini sağlamak hedeflenmiştir.

Muğla'nın Özel Bireyleri için Özel Etkinliklerinden Bazıları

2 Nisan Dünya Otizm Farkındalık Günü

Her biri biri cevher, her biri sahip olduğu yeteneklerini coşkulu bir şekilde göstermek istiyor. Muğla Engelliler Derneği tarafından Kışla Parkı'nda düzenlenen 2 Nisan Dünya Otizm Farkındalık Günü etkinliğinde otizmli bireylerin kimisi sportif yeteneklerini kimisi de halk oyunlarındaki maharetlerini sergiliyor. Etkinliğe katılan protokol ve vatandaşlar şundan çok emin; Onlar kadar yaptıkları işe kimse yüreğini koyamaz!

Gören Göz Projesi

Aile ve Sosyal Politikalar Bakanlığı ile Ulaştırma Denizcilik ve Haberleşme Bakanlığının işbirliğinde görme engellilerin bağımsız hareket edebilmelerine destek olmak amacıyla başlatılan proje kapsamında 112 görme engelliye "Gören Göz Cihazı", Muğla Valisi Esengül Civelek'in ve Muğla Protokolünün katıldığı toplantıyla dağıtımı yapılmıştır. 41 ilde 5 bin adet cihazın dağıtıldığı proje kapsamına dahil edilen illerden bir tanesi de Muğla olmuştur.

Konuşan baston da denilen, içerisinde barındırdığı "navigaston" uygulaması sayesinde sesli komutlarla görme engellileri gitmek istediği yere ulaşmasını sağlayan Gören Göz Cihazı, sahip olduğu navigasyon özelliği sayesinde görme engellilerin erişilebilirliğini kolaylaştırıyor.

30 Yıllık Dalış Hayali Gerçek Oldu

Bodrum'da Bedensel Engelli Tuncay Kırbaş'ın 30 yıldır hayallerini süsleyen dalış tutkusunu gerçekleştirmek için 3 Aralık 2017 Dünya Engelliler Günü'nde Muğla Aile ve Sosyal Politikalar İl Müdürlüğüne başvuruda bulunur ve yaklaşık 6 ay sonra Aile ve Sosyal Politikalar İl Müdürü İlkay Türkoğlu, ekibi, Bodrum Belediyesi ve Muğla Engelliler Derneği Başkanı Emine Çakıroğlu'nun destekleriyle bu hayal gerçekleşir. Hem de dalış için en güzel yerlerden birinde Bodrum'un Bardakçı Koyu'nda, Bodrum Belediyesi Dalış Ekibindeki profesyonel dalgıç ve eğitmenleri eşliğinde.

Engelliler için düzenlenen gün ve haftaların belki de en önemli katkısı, farkındalığı artırmanın yanı sıra sorunlarını ve çözüm taleplerini tüm kamuoyunun önünde dile getirebilecekleri ortamların oluşmasıdır. 10-16 Mayıs tarihleri arasında düzenlenen Engelliler Haftası da önemli bir hafta. Engelli dernekleri yöneticilerinin Muğla Valisi Sayın Esengül Civelek'i ziyaretleriyle başlayan etkinlikler bir hafta boyunca devam etmiştir.

Satranç Turnuvası

Fethiye Engelsiz Yaşam ve Rehabilitasyon Merkezi Müdürlüğünde 7 Haziran 2018 tarihinde 4'üncüsü düzenlenen Satranç Turnuvası örnek etkinliklerden bir tanesi. Aile ve Sosyal Politikalar Bakanlığı Gençlik ve Spor Kulübü Fethiye şubesince düzenlenen ve artık gelenek halini alan satranç turnuvasında dereceye giren sporculara ödülleri İl Müdürü İlkay Türkoğlu tarafından takdim edilmiştir.

Yılbaşı Kutlaması

Yılbaşı, hep umutların yeşerdiği yeni hayallerin belki de en çok kurulduğu zamandır. Herkes en çok değer verdikleriyle bir arada girmek ister yeni yıla. Böyle bir günde engelli bireylerle yeni yılı karşılamak yapılabilecek en güzel etkinliklerden.

Fidan Dikimi

3 Aralık Dünya Engelliler Günü'nde Muğla Zihinsel Engelliler Derneği bahçesinde fidan dikimi gerçekleştirildi. Törene Menteşe Kaymakamı Caner Yıldız, Menteşe Belediye Başkanı Bahattin Gümüş, Menteşe İlçe Emniyet Müdürü Tümer Yılmaz, İl Müdürümüz İlkay Türkoğlu ve İl Müdür Yardımcılarımız ile sivil toplum kuruluşlarının temsilcileri katıldı. Fidan dikiminin ardından ve Gazi Mustafa Kemal Atatürk Kültür Merkezi'ne geçen il protokol üyeleri engellilerimiz ile birlikte "Engelsiz Sinema" gösterisini izlediler.

Basketbol Gösteri Maçı

Muğla Aile ve Sosyal Politikalar İl Müdürlüğü ve Muğla Sıtkı Koçman Üniversitesi'nin 3 Aralık Dünya Engelliler Günü'ne dikkat çekmek ve farkındalık oluşturmak amacıyla düzenlediği basketbol gösteri maçı Muğla Sıtkı Koçman Üniversitesi Spor Salonu'nda yapıldı.

Kıyasıya bir rekabete sahne olan maçta, Ortaca İşitme Engelliler Spor Kulübü, Gençlik ve Spor İl Müdürü Serkan Öçalmaz ve Rektör Prof. Dr. Hüseyin Çiçek'in takımına karşı sahadan 14-30'luk skorla galip ayrıldı.

Atölye Çalışmaları Sergisi

Muğla Aile ve Sosyal Politikalar İl Müdürlüğünün "Sanatla Bağlan Hayata" projesi kapsamında, Litvanya, Bulgaristan, Hırvatistan, Portekiz ve Ukrayna'dan gelen 33 katılımcı ve özel bireylerimiz ile yapılan atölye çalışmaları sergisi Milas M. Önol Karadeveci Bakım ve Rehabilitasyon Merkezi koordinatörlüğünde Milas'ta yapıldı. Engelli gençlere sanat yoluyla iletişim kurma, davranış kazanma, toplumsal yaşama adaptasyon becerilerini kazandırarak, onların sanat yoluyla istihdam edilebilirliklerine katkı sağlamayı amaçlayan ve katılımcılara sertifikalarının da verildiği sergiye yetkililerin yanı sıra STK temsilcileri ve vatandaşlar katıldı.

GÜNEY EGE'NİN AR-GE VE İNOVASYON YÜZÜ İSTANBUL'DA TANITILDI

Mimar ve Mühendisler Grubu (MMG) tarafından organize edilen 3. Ar-Ge & İnovasyon Zirvesi ve Sergisi, İstanbul Lütfi Kırdar Uluslararası Kongre ve Sergi Sarayı'nda 17-18 Ekim 2018 tarihlerinde gerçekleştirilmiştir.

İki gün süren zirve ile Türkiye'nin Ar-Ge ve inovasyon stratejilerine katkı sağlanması, teknolojide ulaştığı noktanın gösterilmesi ve üniversite, sanayi, kamu işbirliğinin geliştirilmesi amaçlanmıştır. Ayrıca etkinlik ile yenilikçi projelerin yatırıma dönüştürülmesi, ulusal ve uluslararası sanayici ve yatırımcılara teşvik olanaklarının tanıtılması ile yatırımların

artması için tüm bileşenleri ve paydaşları ortak platformda buluşturulması hedeflenmiştir.

Zirve; Sanayi ve Teknoloji Bakanlığı, Enerji ve Tabii Kaynaklar Bakanlığı, Milli Savunma Bakanlığı himayelerinde, Çevre ve Şehircilik Bakanlığı, Sağlık Bakanlığı, Ulaştırma ve Altyapı Bakanlığı, Tarım ve Orman Bakanlığı, Savunma Sanayii Başkanlığı destekleri, İstanbul Valiliği, İstanbul Büyükşehir Belediyesi, TÜBİTAK, TOBB (Türkiye Odalar ve Borsalar Birliği) ve DEİK'in (Dış Ekonomik İlişkiler Kurulu) katkılarıyla düzenlendi. Zirvenin ilk gününe Enerji ve Tabi Kaynaklar Bakanı Sayın Fatih Dönmez de katıldı.

Türkiye'nin dört bir yanından üniversiteler, teknoparklar, kalkınma ajansları, Ar-Ge merkezleri, bankalar ve özel sektör temsilcileri bir araya gelerek, Ar-Ge ve inovasyon alanında Türkiye'nin mevcut durumunu, gelecek yol haritasını ve dönüşüm için yapılabilecekleri konuştular. Etkinlik esnasında firma ve kuruluşlar sergi alanındaki stantlarında yenilikçi ürün ve projelerini tanıtırken, zirvede dijital dönüşüm, siber güvenlik, sanayinin dönüşümü ve iletişim sektörünün yenilikçi dönüşümü gibi konularda konuşmalar ve paneller gerçekleştirildi.

Güney Ege Bölgesi'nde yüksek katma değerli yeniliğe dayalı üretimi ve dönüşümü hedefleyen Ajansımız, bu amaçla Ar-Ge ve inovasyon alanında destek programlarından ulusal/uluslararası etkinliklere katılıma kadar çeşitli çalışmalar yürütmektedir.

Ajansımızın etkinlik kapsamında tahsis ettiği 18 m^2 stant alanında Aydın, Denizli ve Muğla'dan ileri teknoloji üzerine çalışan, Ar-Ge yapabilme kapasitesine sahip, bu alanda ürün ve projeler üreten firmalar katılım sağladılar. Firma temsilcileri; akıllı uygulamalar ve görüntü işleme, teknik tekstil, robotik, yenilenebilir enerji, doğal kompoze taş imalatı, ozon teknolojisi, paslanmaz ürün teknolojisi, elektronik devre ve yazılım, bitkisel ilaç ile doğal sağlık ürünleri gibi çeşitli alanlarda yenilik içeren, bölgeye yüksek katma değer sağlayacak ve alanlarında öncü olabilecek projelerinin tanıtımını gerçekleştirdiler. Ayrıca firma temsilcileri özel sektör, kamu kurumları, üniversite, Ar-Ge merkezleri ve kalkınma ajanslarından etkinliğe katılan temsilcilerle bir araya gelerek yeni iş bağlantılarının yolunu açacak görüşmeler sağladılar. Bunların yanı sıra, zirve boyunca diğer stant alanlarında sergilenen Ar-Ge alanında gerçekleştirilmiş projeleri yakından inceleme fırsatı da buldular.

Üniversiteler, teknoparklar, kalkınma ajansları ve Ar-Ge merkezlerinde geliştirilen inovatif projelerin, tanıtılmasına, hızla yatırıma dönüşmesine, benzer projeler arasında ortak çalışmalar yapılmasına, üniversite-sanayi işbirliğinin geliştirilmesine, Türkiye'nin teknoloji ihraç eden ülke hedefine ulaşmasına katkıda bulunmak amacıyla düzenlenen etkinlik esnasında Türkiye'nin geleceğinde Ar-Ge ve inovasyonun belirleyici rolü ile ticarileşmenin vazgeçilmezliği vurgulanırken zirvenin iş birliklerine vesile olması ve ülkemizin gelecek hedeflerine ulaşma sürecini hızlandırması temenni edildi. Türkiye'nin bölgede ve dünyada etkinliğini sürdürebilmesi ve daha da güçlenmesi için inovasyonun olmazsa olmaz olduğu mesajı öne çıktı.

FAALİYETLERİYLE VE ÖRNEK UYGULAMALARIYLA ADNAN MENDERES TEKNOLOJİ GELİŞTİRME BÖLGESİ

Hazırlayan: Fatih ULUTAŞ / Adnan Menderes Teknoloji Geliştirme Bölgesi

Doç.Dr. Cemal İYEM
Adnan Menderes TEKNOKENT Genel Müdürü

Üniversite-sanayi ilişkilerinin somut işbirliğine dönüşmesini temel amaç edinen Adnan Menderes Teknoloji Geliştirme Bölgesi (ADÜ Teknokent); bu kapsamda resmi faaliyete başladığı Aralık 2017'den beri saha ziyaretlerini arttırarak sürdürmektedir. Aynı zamanda akademik bilginin ticarileşmesini sağlamak için, öğretim elamanlarının şirketleşmesi için yoğun bir destek vermektedir. Şüphesiz, ülkemizin yeni dünya düzeninde temel aktör olabilmesi için daha çok çalışması, Ar-Ge ve bilişime dayalı katma değeri yüksek ürün ve hizmet üretmesi gerekmektedir. Türkiye'nin en genç teknokentlerinden biri olarak ADÜ Teknokent bu konuda da üzerine düşeni fazlasıyla yerine getirmek için çabalamaktadır. Özellikle kümelenme ortamı sağlanarak, firmaların kendi aralarında sinerji ve işbirliği fırsatlarını artırmaları amaçlanmaktadır. Şahsileştirdiğimiz teknoportal sistemimizle ile teknoloji geliştirme bölgemizde faaliyette bulunan firmaların nitelikli insan kaynağına ulaşmaları, öğretim elemanlarının danışmanlık faaliyetlerini yürütmeleri oldukça basit ve hızlı bir hale gelmiştir.

Aydın için geçmişte bir hayal proje olarak görülen ADÜ Teknokent, günümüzde devletimizin desteği ve ekip olarak sıkı çalışmamız ile yüksek teknoloji kökenli firmaların oluşmasını ve gelişmesini teşvik eden, beyin göçünü önleyen, Aydın'a, bölgemize ve ülkemize katma değer sağlayarak, refah düzeyini arttıran bir yapıya bürünmüştür.

Dünyada ilk teknokent bilindiği üzere 1951 yılında Stanford Üniversitesi'nin desteği ile kurulmuştur. Silikon vadisi olarak da adlandırılan bu yapı şüphesiz dünyanın en başarılı örneğidir. HP, Intel, Apple, Google, Ebay, Yahoo gibi şirketler burada kurulmuştur. Bu örnekten hareketle, ADÜ Teknokent olarak, tarım, sağlık turizmi, enerji gibi alanlarda ihtisaslaşarak dünyaya yön verecek şirketlerin bizim teknoloji geliştirme bölgemizden çıkmasını amaçlamaktayız. ADÜ Teknokent yakın bir zamanda ülkemizin firma sayısı, Ar-Ge ve destek personeli sayısı ve iş hacmi bakımından en büyük teknokentlerinden biri olacaktır.

ADÜ Teknokent şu anda hakem süreci devam eden firmalar ile birlikte 27 firma ve 60 çalışan, yakın zamanda 30 firma ve 75 çalışan ile 605 metre kare kapalı alanda yüzde yüz doluluk oranına ulaşmış bir şekilde faaliyette bulunmaktadır. Rektörümüz ve Yönetim Kurulu Başkanımız Prof. Dr. Cavit Bircan önderliğinde çalışmalarımızı tüm hızıyla sürdürmekteyiz.

ADÜ TEKNOKENT HABERLER

ADÜ Teknokent, TÜBİTAK'ın Düzenlediği Girişimcilik ve Yenilikçilik Yarışmasında Bölge Birincisi Oldu

Adnan Menderes Teknoloji Geliştirme Bölgesi olarak, TÜBİTAK Tarafından Ege Üniversitesi Atatürk Kültür Merkezi'nde düzenlenen 2238-Girişimcilik ve Yenilikçilik Yarışması'nda "Bölge Birincisi" oldu.

Açık öğretim fakülteleri dâhil, ön lisans ve lisans öğrencileri arasında girişimcilik ve yenilikçilik konularına yönelik farkındalığı artırmak ve çeşitli alanlarda yenilikçilik içeren iş fikri olan öğrencilerin, fikirlerini hayata geçirmelerine yönelik uygun ortamı hazırlamak amacıyla TÜBİTAK'ın düzenlediği yarışmada, Ege Bölgesi'nden katılan 50 girişimci arasından ilk sırada yer aldı.

ADÜ Teknokent'de ön kuluçka bölümünde bulunan öğrencilerden Enes Demirel ve Canberk Hayretdağ'ın "Daily Career 24" isimli çalışması, TÜBİTAK Girişimcilik ve Yenilikçilik Yarışması'nda Ege Bölge Birincisi oldu.

ADÜ Teknokent 'ISO 9001:2015 Kalite Yönetim Sistemi', 'ISO 14001:2015 Çevre Yönetim Sistemi', '18001:2014 İş Sağlığı ve Güvenliği Yönetim Sistemi' Belgelerini Aldı

Adnan Menderes Teknoloji Geliştirme AŞ Genel Müdürü Doç. Dr. Cemal İyem, ISO kalite belgelerinin Adnan Menderes Üniversitesi ve ADÜ Teknokent için önem arz ettiğini belirterek, "Bu konudaki hassasiyetimizi tüm işlerimize yansıtıyoruz" dedi.

ISO 9001 Kalite Yönetim Sistemi

ISO 9001 Kalite Yönetim Sistemi; bir kuruluşun müşterilerinin gereksinimlerine, yasal ve mevzuat şartlarına uygun ürünler temin edebilme yeterliliğine sahip olduğunu, müşteri memnuniyetini sürekli artırmakta olduğunu gösterebilmek için sahip olması gereken şartları belirler.

ISO 14001 Çevre Yönetim Sistemi

ISO 14001 Çevre Yönetim Sistemi, firmalara faaliyetlerinin bir sonucu olarak ortaya çıkan çevre etkilerinin belirlenmesi; bu etkilerin büyüklüklerinin değerlendirilmesi sonrasında da bu etkilerin en aza indirilmesi konusunda yardımcı olan bir araçtır. Standard firmaların kendileri için önemli olan çevre konularına yönelmesine fırsat tanır.

18001 İş Sağlığı ve Güvenliği Yönetim Sistemi

İş Sağlığı ve Güvenliği, bir kuruluşun gerçekleştirdiği faaliyetlerden etkilenen tüm insanların (çalışanların, geçici işçilerin, taşeron çalışanlarının, ziyaretçilerin, müşterilerin ve işyerindeki herhangi bir kişinin) sağlığına ve güvenliğine etki eden faktörler ve koşulların bütünüdür.

DÜNYA MİRAS LİSTESİNDEKİ EŞSİZ DOĞA HARİKASINDAN ADINI ALAN İLÇE;

PAMUKKALE

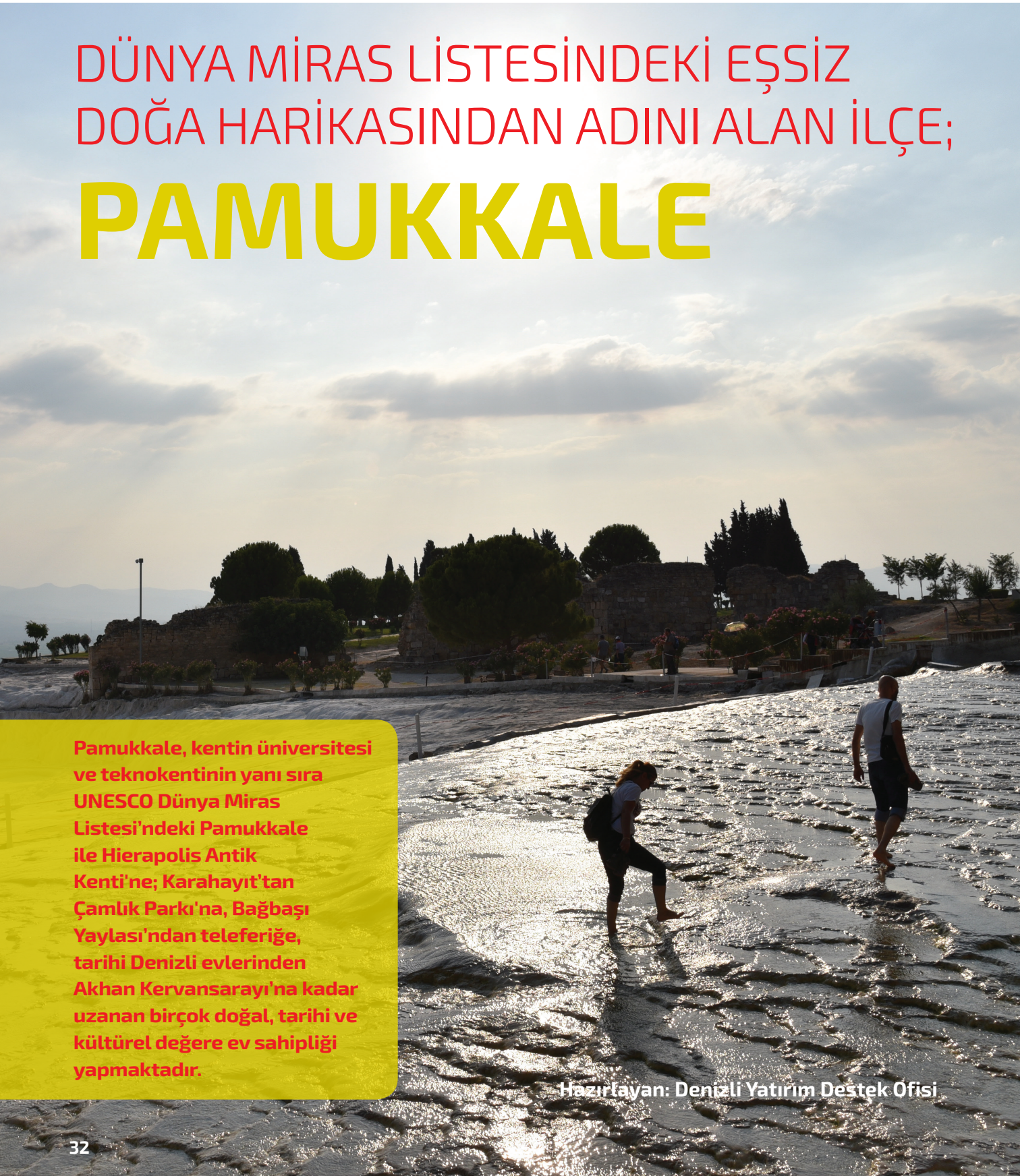

Pamukkale, kentin üniversitesi ve teknokentinin yanı sıra UNESCO Dünya Miras Listesi'ndeki Pamukkale ile Hierapolis Antik Kenti'ne; Karahayıt'tan Çamlık Parkı'na, Bağbaşı Yaylası'ndan teleferiğe, tarihi Denizli evlerinden Akhan Kervansarayı'na kadar uzanan birçok doğal, tarihi ve kültürel değere ev sahipliği yapmaktadır.

Hazırlayan: Denizli Yatırım Destek Ofisi

Batıda Sarayköy ilçesi, doğuda Çal ilçesi, kuzeyde Güney ilçesi, güneyde Tavas ilçesi, kuzeybatıda Buldan ilçesi, güney batıda Merkezefendi ilçesi, güney doğuda Honaz ilçesi ile çevrilidir.

Nüfusu 343.290 kişi olan Pamukkale ilçesi, 791 km^2 yüzölçümüne sahip olup denizden yükseltisi 428 m'dir. Denizli'nin en büyük ilçesi konumundaki Pamukkale, Türkiye ortalamasının üzerinde bir nüfus yoğunluğuna sahiptir.

Dünyanın tanıdığı eşsiz doğa harikası pamuksu travertenlerden ismini alan ilçenin tarihini, Denizli'nin merkez tarihi ile birlikte değerlendirmek uygun olacaktır. Çünkü Denizli'nin kurulduğu şehir, bugünkü Pamukkale ilçe sınırları içinde yer almakta olup ilk defa bugünkü şehrin 6 km kuzeyinde, Eskihisar Mahallesi civarında MÖ (261-245) yılları arasında Suriye Kralı 2. Antiyokustheos tarafından kurulmuş, kraliçenin adına "Laodike" istinaden de "Laodikya" denilmiştir.

Denizli'nin ilçelerinden olan Akköy ilçesinin adı, 12.11.2012 tarihli, 6360 sayılı Kanun ile Pamukkale olarak değiştirilmiş ve sınırları genişletilmiştir. Pamukkale adıyla anılmaya başlayan yeni ilçemiz, kentin üniversitesi ve teknokentinin yanı sıra UNESCO Dünya Miras Listesi'ndeki Pamukkale ile Hierapolis Antik Kenti'ne; Karahayıt'tan Çamlık Parkı'na, Bağbaşı Yaylası'ndan teleferiğe, tarihi Denizli evlerinden Akhan Kervansarayı'na kadar uzanan birçok doğal, tarihi ve kültürel değere ev sahipliği yapmaktadır. Kentin modern ve yeşil yüzünün simgesi olan ilçe, dünyada marka bir değer olan adını aldığı Pamukkale ile özdeşleşmiştir.

Pamukkale-Hierapolis Antik Kenti'ne Hoşgeldiniz...

Ayakkabılarınızı çıkardınız ve pamuksu travertenler üzerinde güzel bir yürüyüş yaptınız, doğal değerlerden bir anda tarihe uzanıp Hierapolis Antik Kenti içerisinde yer alan nekropol alanlar, antik tiyatro ve diğer kültürel değerleri gezdikten sonra, Hierapolis Arkeoloji Müzesi'ne uğramayı unutmayınız…

Doğal güzellikler eşliğinde ziyaret ettiğiniz film karesinde olduğunuz hissini uyandıran tarihi mekanlardan sonra, kışın kar yağarken bile sıcacık sularında yüzebileceğiniz Kleopatra Antik Havuzu'nda yazın serinlemeye ne dersiniz? Mineralli termal su size sağlık sunarken, suyun altında bulunan tarihi kalıntılar, havuzu çevreleyen çiçekler sizi büyülü bir ortama götürecektir.

Türkiye'nin En Fazla Ziyaret Edilen Ören Yeri, Denizli'ye Doğanın Hediyesi...

Antik çağlardan günümüze Pamukkale, termal şifalı sıcak suları ve pamuksu görünümü nedeniyle her zaman dikkat çeken sağlık ve şifa merkezi olarak anılan bir yer olmuştur. Pamukkale mitolojide, tanrıçaların güzelleşmek için şifalı sularında yüzdüğü yer olarak Tanrılar Diyarı olarak anılan Hierapolis ile birlikte UNESCO Dünya Miras Listesi'nde yer almaktadır. Hierapolis; Roma İmparatorluğu Dönemi'nde çevresi ile birlikte tam bir sağlık merkezi olan, sahip olduğu 15'ten fazla hamama binlerce insanın sağlıklarına kavuşmak için geldiği Pagan ve Hristiyanlık dönemlerinin önemli kentlerindendir.

Günümüzde ise Pamukkale ve Karahayıt Bölgesi'nde yer alan şifalı termal sular, Pamukkale Travertenleri ve Hierapolis Antik Kenti yıllardır yerli turistlerin yanısıra dünyanın pek çok ülkesinden turistlerin ilgi odağı olmuştur. Pamukkale'nin pamuksu bulutların üstünde yürüyormuş izlenimi veren beyazlığını mevcut termal suda bulunan kalsiyum karbonattan alan travertenlerinde yaz kış sıcak su olması, doğal güzelliklerin Hierapolis Antik Kenti'nde yer alan tarihi değerler ile iç içe geçmesi, yıl boyu ziyaretçilerin gelmesini sağlamaktadır. Türkiye'nin en önemli turizm destinasyonlarından olan Pamukkale ile dönemin Kutsal Kenti Hierapolis; "Türkiye'nin 2015, 2016 ve 2017 yıllarında en fazla ziyaret edilen ören yeri"dir.

Kahvenizi Yudumlarken Pamukkale'yi İzlemek İsterseniz, Natural Park'a Uğrayın...

Yüzme havuzu da bulunan Natural Park ise; Karahayıt yolu kenarında Pamukkale travertenlerinin bittiği noktada, travertenlerin bir bütün olarak izlenebildiği, ziyaretçilerin fotoğraf çekerken dinlenebildiği, yeme-içme imkânlarını görsel bir şölen eşliğinde sunan nefes alma yeridir.

Geleceğin Termal Kür ve Sağlık Merkezi Adayı Mekanı...

Pamukkale ilçesi bu özellikleri ile ilin sağlık, termal, inanç ve kültür merkezi olarak öne çıkmaktadır. İlçenin ve dolayısıyla ilin; Karahayıt/Pamukkale bölgesinde yer alan başta oteller olmak üzere konaklama alanları, tıp merkezi, Karahayıt'ta yapımı süren Pamukkale Üniversitesi Fizik Tedavi ve Rehabilitasyon Hastanesi ile birlikte modern bir "termal kür ve sağlık merkezi" haline getirilmesine yönelik birçok alt ve üst yapı çalışması, tanıtım faaliyeti halen sürdürülmektedir. Bu doğrultuda Karahayıt'ın Hierapolis ile bağlantısı yürüyüş ve bisiklet yolları ile güçlendirilmiş, Karahayıt içindeki ormanlık alanda yürüyüş ve oturak alanları oluşturulmuş, Karahayıt ve Pamukkale'nin tüm dünyaca bilinen bir sağlık kenti olması ve ortalama geceleme sayısının 14 güne yükseltilmesi amaç olarak belirlenmiştir.

Karahayıt Kaplıcası; Kırmızı Suyun Şifasıyla Buluşma Yeri...

Pamukkale termal kaplıca sisteminin bir kolu sayılan, suyunun bileşimi, Pamukkale kaynağına benzemekle birlikte sıcaklığı daha fazla, serbest karbondioksiti daha az olan, 5.000 yıllık şifa kaynağı Karahayıt Kaplıcaları, Pamukkale'nin 5 kilometre kuzeyinde bulunan ismini aldığı Karahayıt'ta yer almaktadır. Radyoaktivesi yüksek, hipertermal, hipotonik bir maden suyu olan, içeriğinde bikarbonat, sülfat, karbondioksit, kalsiyum, magnezyum, demir bulunan kaplıcanın suları üç kaynaktan çıkmaktadır. Kaplıcanın yaklaşık 60°C sıcaklıktan çıkan termal suyunun içindeki maden oksitlerin sebep olduğu kırmızı, yeşil ve beyaz renkli travertenler doğa harikası bir görünüme sahipken kaplıcanın adı "Kırmızı Su" diye de anılmaktadır.

Ege Üniversitesi Hidroklimatoloji Enstitüsü'nün verdiği rapora göre, Karahayıt'ın kendine özgü kırmızı renkli termal suyu ve termal çamuru, içindeki zengin mineralleri ile eşsiz bir sağlık kaynağıdır. Karahayıt'ta bulunan turistik tesislerde kırmızı su ve termal çamur sayesinde birçok hastalık ve sağlık sorunlarınıza şifa bulabilirsiniz. Ajansımızın desteklediği bir proje ile faaliyete geçirilen Karahayıt'ta bulunan Nobel Tıp Merkezi'nde ise, uzman doktor ve fizyoterapistler eşliğinde, termal su, termal çamur ve modern cihazlar kullanılarak verilen fizik tedavi ve rehabilitasyon hizmetini alabilirsiniz.

Denizli'yi Kuşbakışı İzlemek ve Yemyeşil Doğayla Buluşmak için, Teleferik...

Denizli'nin yerel halkına ve gelen konuklarına sunduğu güzel etkinliklerden biri de; Kervansaray Mahallesi'ndeki Bağbaşı Kent Ormanı ile 1.500 m rakımlı Bağbaşı Yaylası arasındaki yaklaşık 2 saatlik mesafeyi 6 dakikaya indiren teleferiktir. Özellikle yaz aylarında sıcak havalardan kaçan ziyaretçiler için, Bağbaşı Yaylası'nda bungalov evlerde ya da kamp alanında konaklamak veya günübirlik ziyaretler nefes aldıran etkinliklerdendir. Kış aylarında ayrı bir lezzeti olan bu mekânlar 4 mevsim ayrı bir keyifle ziyaret edilebilmektedir.

Kentin Merkezinde Doğa ile Randevunuz Var, Çamlık Parkı...

Girdiğiniz andan itibaren bambaşka bir dünyada olduğunuzu hissettiren, sizi kentin yoğunluğundan arındıran, ormandaki ağaçları ve kuş cıvıltılarıyla sakinliğe davet eden Çamlık Parkı'nda piknik yapabilir, çay bahçesinde semaverde demlenen çayınızı içebilir, yürüyüş yapabilir ya da yemyeşil ağaçların arasında doğayla buluşmak üzere koşabilirsiniz. Kentin merkezinde size cennetten bir köşede olduğunuzu hissettiren Çamlık Parkı'nın bitki örtüsü kızılçam, yalancı akasya piramidal ve dallı servi, akçaağaç gibi türlerdir. Yürüyerek parkın çıkışında dağın kente bakan yüzündeki Seyir Tepesi'nden, kenti izleyebilirsiniz. Denizli Orman Bölge Müdürlüğü'nün içinde yer aldığı ve de Pamukkale Üniversitesi Kampüsü'ne bitişik olan Çamlık Parkı'nın en önemli özelliklerinden birisi de özellikle yaz geceleri için vazgeçilmez olan güvenli bir ortamda gece piknik yapma imkânını sunmasıdır.

Tarih, Kültür ve Yaşam Kokan Evleri ile Pamukkale

Pamukkale ilçesinde; tarihe ışık tutan, döneminin özelliklerini yansıtan tarihi evler bulunmaktadır. Bunlar; Abdüllüoğlu Evi, Balcı Evi, Denizli Konağı, Külahçıoğlu Un Fabrikası, Sürücü Evi'dir.

Sanatla tarihin kesiştiği mekan olarak günümüzde Külahçıoğlu Un Fabrikası, Denizli Büyükşehir Belediye Konservatuvarı, Denizli Konağı ise Denizli Öğretmen Evi Delikliçınar Şubesi olarak hizmet vermekte olup restorasyon aşamasında kullanım amacına bağlı olarak bahçesinin iki cephesine ilave dükkanlar yapılan Tarihi Balcı Evi de, günümüzde Bez Bebek Müzesi, dükkanlar ise kafeterya ve etkinlik salonu olarak kullanılmaktadır.

Selçuklu'dan Kalan Dönemin Ticaret ve Kültürünün Buluştuğu Tarihi Miras, Akhan Kervansarayı...

UNESCO Dünya Geçici Miras Listesi'nde yer alan Akhan Kervansarayı, Laodikya ile Colossae Antik Kentleri arasındaki tarihi yol üzerinde yer almaktadır. Düzgün kesme işçiliği, zengin ve yoğun taş süslemeleri, gelişmiş mekân tasarımları, kaleyi andıran görüntüsü ile dikkat çeken anıtsal yapı örneğindeki kabartmalarda, kuş ve Denizli'nin bir diğer sembolü dolapçı güvercin figürleri ile barış, güven ve gücün simgelendiği görülmektedir. Akhan 2011 yılında restore edilmiş olup günümüzde restoran olarak hizmet sunmaktadır.

Denizli'nin İnsan Kaynaklarının Yetiştiği Yer...

Yetişmiş insan kaynakları güçlü olan Denizli'de; Pamukkale ilçesi eğitim yönüyle de öne çıkmaktadır. Pamukkale ilçesinde yer alan 1992 yılında kurulan, 95323 mezun veren ve 55102 öğrenciye sahip Pamukkale Üniversitesi; 2076 akademik ve 1464 idari personeli ile 6 enstitü, 16 fakülte, 3 yüksekokul, 17 meslek yüksekokulunun yanında çeşitli branşlarda 35 adet uygulama ve araştırma merkezi ile faaliyet göstermektedir.

Pamukkale Üniversitesi aralarında mühendislik, tıp, diş, mimarlık ve tasarım, teknoloji, turizm ve teknik eğitim ile müzik ve sahne sanatlarının da olduğu fakültelerden; fen, sosyal bilimler, arkeoloji ve sağlık bilimlerinin olduğu enstitülere, fizik tedavi ve rehabilitasyon, yabancı diller ve uygulamalı bilimler yüksekokullarına kadar uzanan birimleri ile bilgiyi yaşamla bütünleştirerek, birbirinden farklı alanlarda ihtiyaç duyulan çağdaş, bilgili, yenilikçi, yaratıcı ve girişimci genç beyinler yetiştirmeyi amaçlamaktadır.

Pamukkale Üniversitesi kampüs alanında; ileri teknoloji, inovasyon ve yazılım geliştirme alanında faaliyet gösterecek firma ve kuruluşlara en uygun maliyet çerçevesinde, dünya kalitesinde, etkin teknokent hizmetleri sunma, ileri teknoloji alanında çalışan yerli ve uluslararası şirketleri bir araya getirerek aralarında ve üniversitelerle sinerji yaratmalarını sağlayan mekanizmalar kurma, ileri teknoloji üretme potansiyeli olan yeni şirketlerin kurulmasını ve mevcut küçük şirketlerin büyümesini teşvik etme misyonu ile kurulan "Pamukkale Teknokent" akademik, ekonomik ve sosyal yapının bütünleştiği organize bir araştırma ve iş merkezi olarak Denizli'nin iş ve yatırım ortamı için avantajlar sunmaktadır.

Tüm bu özellikleriyle ilçe önemli tarihi, kültürel ve doğal değerlere ev sahipliği yaparken güçlü insan kaynakları yetiştirmekte, teknolojik gelişmeye odaklanmakta ve de antik dönemde olduğu gibi ünlü bir sağlık merkezi ve kür kenti olma yolunda ilerlemektedir.

Kaynakça

T.C. Güney Ege Kalkınma Ajansı Denizli Yatırım Destek Ofisi, Denizli İş ve Yatırım Ortamı, 2019.
T.C. Güney Ege Kalkınma Ajansı Denizli Yatırım Destek Ofisi, Bir Denizli Seyahati, 3. Baskı.
T.C. Pamukkale Kaymakamlığı, Pamukkale İlçe Brifingi, 2018.
Pamukkale Üniversitesi, Kurumsal Bilgiler, Sayılarla PAÜ, <<http://www.pau.edu.tr/pau/tr/sayilarlaPAU>>>, (Ocak 2019)
T.C. Güney Ege Kalkınma Ajansı Denizli Yatırım Destek Ofisi, Denizli'de Turizm ve Sağlık Sektörleri: Yatırım Süreçleri ile Destekler, Kasım 2016.
T.C. Güney Ege Kalkınma Ajansı, Ekonomik Araştırmalar ve Planlama Birimi, Pamukkale Turizm Raporu, 2018.

SAĞLIKLI YAŞAM OKULU VE ALTERNATİF TURİZME KATKI

NÜVE ÖZEL SAĞLIK HİZMETLERİ TİCARET VE SANAYİ A.Ş. AYDIN

2013 Yılı Alternatif Turizm Mali Destek Programı kapsamında, Nüve Özel Sağlık Hizmetleri Ticaret ve Sanayi Anonim Şirketi tarafından sunulan "Sağlıklı Yaşam Okulu ve Alternatif Turizme Katkı" projesi destek almaya hak kazanmıştır. Proje ile bölgedeki turizm olanaklarının çeşitlendirilmesine ve Türkiye'nin son dönemde turizm sektöründe benimsemiş olduğu alternatif turizm ve sağlık turizmi olanaklarının gelişmesine katkıda bulunulması amaçlanmıştır.

Ajansımız tarafından 257.334,28 TL destek verilen proje toplam 539.778,86 TL bütçe ile tamamlanmıştır. Proje kapsamında; pilates aleti, trambolin, LPG integral masaj aleti, masaj yatağı, pressoterapi cihazı, elektroterapi cihazı, ESWT cihazı, vücut analiz tartısı, kolon hidroterapi cihazı, ozonterapi cihazı, güneş enerjisi sistemi, ısı pompası, havuz ozonlama sistemi ve oxygen cihazı alınarak tesis bir sağlık okulu niteliğine dönüşmüştür.

Projenin tamamlanmasıyla tesisteki; rehabilitasyon hizmet çeşitliliği ve sunulan spor imkanları artmış, arınma sistemi geliştirilmiş, temiz enerji uygulamasıyla sağlık okulu temasının oluşturulmasına katkı sağlanmıştır. Ayrıca proje bölge turizminin gelişmesine ve çeşitlenmesine katkı sağlayarak sağlık turizmi kapsamında uluslararası standartlarda hizmet veren tesis altyapısının gelişmesini sağlamıştır. Yurtdışından gelen turistlere yönelik faaliyet veren otelin cazibesi ve hizmet kalitesi artırılmıştır.

UMUT TERMAL OTEL'İN TERMAL TEDAVİ VE KÜR OLANAKLARININ İYİLEŞTİRİLİP GELİŞTİRİLMESİ

BAŞOĞLAN TURİZM
DENİZLİ

UMUT TERMAL OTEL TERMAL TURİZM HİZMET KALİTESİNİ VE ÇEŞİTLERİNİ ARTIRDI

2015 Yılı Alternatif Turizm Mali Destek Programı kapsamında sunulan, başarılı bulunan ve UMD Başoğlan Turizm Sanayi ve Ticaret Anonim Şirketi (Umut Termal Otel) tarafından yürütülen "Umut Termal Otel'in Termal Tedavi ve Kür Olanaklarının İyileştirilip Geliştirilmesi" projesi ile Denizli'nin Sarayköy ilçesinde, termal turizm sektöründe 11 yıldır hizmet vermekte olan Umut Termal Otel'in termal kür ve spa hizmetleri ile bu hizmetleri verdiği tedavi mekanları yenilenip geliştirilmesi, termal tedaviye destek amaçlı olarak kullanılan açık hava spor alanları iyileştirilmesi, yeni inovatif kür ve spa unsurları ile uygulama yöntemleri geliştirilerek otelin verdiği tedavi hizmetleri çeşitlendirilmesi hedeflenmiştir.

%50 destek oranı ve 971.736,18 TL toplam bütçe tutarı ile sözleşmeye bağlanan ve 2016 Eylül ayında tamamlanan proje sonunda açık hava kür alanı ve termal tedavi & spa binası ile ilgili makine-ekipman ve mefruşat alımının yapılmış, geleneksel tıp tedavi unsurlarının üretim ve uygulamasının iyileştirilmiş ve genel olarak otelin hizmet kalitesi arttırılmıştır.

SÜRDÜRÜLEBİLİR GELİŞİM İÇİN, DOĞAL KAYNAK KULLANIMINDA TASARRUF SAĞLAYAN ARITMA SİSTEMİ PROJESİ

DURTAŞ MERMERCİLİK TURİZM SAN. TİC. LTD. ŞTİ. MUĞLA

2014 Yılı Çevre Mali Destek Programı kapsamında ajansımızca desteklenen ve Durtaş Mermercilik Turizm San. Tic. Ltd. Şti. tarafından yürütülen "Sürdürülebilir Gelişim İçin, Doğal Kaynak Kullanımında Tasarruf Sağlayan Arıtma Sistemi Projesi" ile kurulmuş olan atık su arıtma sistemi ile üretimden çıkan atık suyun arıtılarak firmanın çevreye verdiği zararın azaltılması, doğal kaynakların etkin kullanımının ve çevre mevzuatına uyumun sağlanması hedeflenmiştir.

Arıtma sistemi kurulması ile firma aynı zamanda ürün kalitesini de arttırmıştır. Ayrıca firmada proje kapsamında kurulan kalite ve çevre yönetim sistemleri ve proje kapsamında alınan diğer eğitimler ile çalışanlarda kalite ve çevre bilinç düzeyi de yükselmiştir.

Arıtma sisteminin kurulması ve faaliyete geçmesi projenin temel faaliyetidir. Ayrıca firma ISO 14001:2004 çevre yönetim sistemi kurulumu, ISO 9001:2008 kalite yönetim sistemi kurulumu ve sertifikalandırması yanında iş sağlığı ve güvenliği ve verimlilik artırma eğitim hizmet alımlarını gerçekleştirmiştir. 4 Eylül 2014 tarihinde başlayan proje 4 Haziran 2015 tarihinde sona ermiştir.

DENİZLİ ÇALIŞMA VE İŞ KURUMU İL MÜDÜRLÜĞÜNDEN ÖRNEK MODEL YAKLAŞIMLARI

Hazırlayan: Denizli Çalışma ve İş Kurumu İl Müdürlüğü

Tüm dünyada kamu istihdam kurumları işsizliği azaltmaya ve istihdam edilebilirliği arttırmaya yönelik politika ve programlar yürütmektedir. Bu programlar, özellikle iş gücü piyasasında dezavantajlı konumda bulunan kişilerin toplumla bütünleşmelerini sağlayacak aktif ve pasif tedbirler bütününden oluşmaktadır.

Türkiye'nin kamu istihdam kurumu olarak, "değişim ve yeniliklere uyum sağlayarak, hizmet kalitesi ve çeşitliliği ile işsizlikle mücadelede etkin rol oynayan, iş gücü piyasasında öncü ve saygın bir kurum olmak" vizyonu ve "iş gücü piyasası ihtiyaçları doğrultusunda; iş ve işçi bulmaya aracılık hizmetini etkin bir şekilde sunmak, iş gücünün istihdam edilebilirliğini artırmaya yönelik aktif programlar yoluyla istihdamı kolaylaştırmak, korumak, geliştirmek, çeşitlendirmek ve işini kaybedenlere geçici bir süre gelir desteği sağlamak" misyonundan hareketle öncelikli olarak özel politika gerektiren grupların iş gücü piyasasına kazandırılmasına yardımcı olmak üzere iş ve meslek danışmanlığı, mesleki eğitim kursları, işbaşı eğitim programları, girişimcilik eğitim programları, toplum yararına programlar ve diğer kurs, program, proje ve özel uygulamalar düzenlenmektedir.

Denizli Çalışma ve İş Kurumu İl Müdürlüğünün temel önceliği, istihdamı artırmak ve işsizlikle mücadele etmektir. Bu nedenle iş arayan vatandaşlarımızın açık iş pozisyonları ile uygun bir şekilde eşleştirilmesi kritik bir öneme sahiptir. Günümüz iş gücü piyasasının en önemli sorunlarının başında işsizlik gelmektedir. İşsizlik konusunda da dezavantajlı kişilerin istihdamı öncelikli hedeflerimizdendir. Kurumumuz özel politika gerektiren gruplar içerisinde yer alan engellilere, eski hükümlülere, kadınlara, gençlere yönelik çeşitli faaliyetlerde bulunmaktadır. Bu faaliyetlerin temel gayesi dezavantajlı kişilerin toplumsal entegrasyonlarına yardımcı olmak, çalışma hayatına katarak sosyalleşmelerini ve üretim sürecine katkı sunmalarını kolaylaştırmak ve istihdamda kalıcı olmalarını sağlamaktır.

2018 yılı başından itibaren Denizli Çalışma ve İş Kurumu İl Müdürlüğü olarak iş ve meslek danışmanlarının geçmiş tecrübeleri, ilgi, istek ve eğilimleri, beceriler ve benzeri kriterler göz önünde bulundurularak iş ve meslek danışmanlığı hizmetinin;

- İş arayan danışmanlığı,
- İşveren danışmanlığı,
- Meslek danışmanlığı,
- Engelli iş koçluğu ve
- İş kulübü liderliği

şeklinde branşlara ayrılmıştır.

Bu Profil Temelli Nitelikli Danışmanlık Modeliyle birlikte;

- Tekdüze hizmet sunumundan bireylerin ihtiyaçlarını ve niteliklerini dikkate alan özelleştirilmiş hizmet sunulmaktadır.

- İş arayanların sosyal durumu (engelli, eski hükümlü vb.), yaşı, cinsiyeti, eğitim durumu, geçmiş iş tecrübeleri gibi birçok değişken dikkate alınarak kadın, genç, engelli, eski hükümlü vb. özel politika gerektiren gruplardaki vatandaşlarımıza niteliklerine ve ihtiyaçlarına özgü hizmet sunulmaktadır.

- Yoğun danışmanlık ihtiyacı olan iş arayanlara iş kulübü; "Çalışmak İsteyen Herkese Göre Bir İş" olduğu düşüncesinden yola çıkılarak faaliyet gösteren birimimiz kendini ve meslekleri tanıma, iş arama kanalları, özgeçmiş hazırlama, mülakat teknikleri, işveren beklentileri ve hibe destekleri konularında çok yönlü bir eğitim vermektedir.

- Doğrudan ve sadece işverenlerle ilgilenen işveren danışmanlarıyla birlikte işverenlerimizin, sanayicilerimizin tüm ihtiyaçlarının detaylı şekilde ve hızlı bir biçimde analiz edilmekte ve karşılanmaktadır.

- Özel politika gerektiren gruplarımızın başında gelen engelli bireylerimize destekli istihdam modeli kapsamında "Engelli İş Koçluğu" hizmeti ile engelli kişilerle ilgilenen iş ve meslek danışmanları kişiye özel hizmet vermektedir. Ayrıca il müdürlüğümüz 7/24 hizmet anlayışı ile kurumumuzda her ayın 7 ve 24'ünde engelli iş arayanlar ile engelli personel arayan işverenler buluşturulmaktadır.

- Niteliği artan danışmanlık hizmetleriyle birlikte istihdamda artış, işsizlikte azalış sağlanması hedeflenmektedir.

Dezavantajlı gruplarında yer aldığı kurumumuza başvuran vatandaşların istihdamına yönelik farklılaştırılmış işveren destekleri ile vatandaşların istihdam edilebilirliğinin arttırılması hedeflenmektedir. Bu konudaki teşviklerimiz; annelere yönelik 'İşte Anne Projesi', 'Kreş Desteği', iş hayatına ilk kez atılacak üniversite mezunu gençlere yönelik 'İşe ilk Adım Projesi'dir. Ayrıca "İşbaşı Eğitim Programlarıyla" hem iş arayan vatandaşlarımıza mesleki tecrübe kazandırılmakta hem de işverenlerimize büyük bir destek sağlanmaktadır. Bu kapsamda engellilere 50.000 TL'ye kadar, eski hükümlülere ise asgari ücretin 15 katına kadar destek sağlanmaktadır.

Kurumumuz bu hizmetlere ek olarak dezavantajlı grupta yer alan engelli ve eski hükümlülere yönelik engelli ve eski hükümlü çalıştırmayan işverenlerden tahsil edilen idari para cezaları fonundan engellilerin mesleki eğitim ve rehabilitasyonu ile işe ve işyerine uyumlarının sağlanması ve kendi işini kurmaları için hazırlanacak projelere destek vermektedir. Verilen desteğin amacı, engelli ve eski hükümlülerin kendi işlerini kurmasına ve engellilerin mesleki eğitim alarak istihdam edilmeleri ve rehabilitasyonlarına yardımcı olmaktır.

Denizli Çalışma ve İş Kurumu İl Müdürlüğü tarafından hazırlanan, 'Benim Eğitimim İşsizin Geleceği' isimli proje Güney Ege Kalkınma Ajansı'ndan (GEKA) teknik destek almaya hak kazanmış ve bu kapsamda tüm kurum personeli çeşitli eğitimler almıştır. Eğitimler sonrasında ise iş kulübü birimimiz tarafından engelliler, kadınlar, genç işsizler gibi dezavantajlı gruplara eğitim içeriği ile bağlantılı eğitimler vermektedir. Ayrıca Denizli İŞKUR personeli GEKA tarafından teknik destek sağlanan Avrupa Birliği ve Erasmus+ proje yazma eğitimi alarak işsizlere yönelik istihdama dair yeni yolların oluşturulması amaçlanmaktadır.

İSLAM KALKINMA BANKASI TECRÜBE PAYLAŞIM TOPLANTISI AJANSIMIZ EV SAHİPLİĞİNDE AYDIN'DA GERÇEKLEŞTİRİLDİ

Hazırlayan: Tanıtım ve Dış İlişkiler Birimi

İslam Kalkınma Bankası ve T.C. Sanayi ve Teknoloji Bakanlığı tarafından yürütülen tecrübe paylaşım programının bu seneki Anadolu bölümü Ajansımız ev sahipliğinde Aydın'da gerçekleştirildi.

Ankara'da 26 Kasım tarihinde başlayan program kapsamında İslam Kalkınma Bankası üye ülkelerinden ekonomi, ticaret ve yatırım promosyonu dallarında çalışan kamu ve STK temsilcileri katılım sağladı. 27 Kasım Salı akşamı Aydın'a gelen heyet 30 Kasım tarihinde bölgeden ayrıldı. Ajansımızın, T.C. Cumhurbaşkanlığı Yatırım Ofisi ile T.C. Sanayi ve Teknoloji Bakanlığıyla iş birliği içerisinde gerçekleştirdiği etkinlikte gelen heyete, Aydın ve Güney Ege'de yatırım olanaklarına ilişkin bilgilendirme sunumları yapıldı. Ayrıca Ajansımızın Aydın'da desteklediği önemli sanayi yatırımlarına ve sektörlerin Aydın'daki aktör kurum ve kuruluşlarına ziyaretler düzenlendi.

İslam Kalkınma Bankası üye ülkelerinden gelen heyete, Aydın ve Güney Ege'de yatırım olanaklarına ilişkin bilgilendirme sunumları yapıldı. Ayrıca Ajansımızın Aydın'da desteklediği önemli sanayi yatırımlarına ziyaretler gerçekleştirildi.

Etkinliğin ilk gününde; Yatırım Ortamını İyileştirmede Küresel Eğilimler, Güney Ege Yatırım Olanakları ve Kalkınma Ajansı Tanıtımı toplantı oturumları gerçekleştirilirken Söke'de başarılı proje uygulamalarına da ziyaretler gerçekleştirildi. Etkinliğin ikinci gününde ise; Aydın Arkeoloji Müzesi gezisi, Aydın Kültür Evi ziyareti ve AYTO (Aydın Ticaret Odası) ziyaretleri yapıldı. Etkinlik, tecrübe paylaşımı ve yatırım önerilerinin oluşturulduğu toplantı oturumları ile son buldu.

Toplantı açılışında söz alan Ajansımız Genel Sekreter Vekili Özgür Akdoğan, Ajans olarak ilgili heyeti bölgemizde ağırlamaktan duyduğu memnuniyeti dile getirerek bu organizasyon ve işbirliği konusundaki destekleri için Sanayi ve Teknoloji Bakanlığı ile Cumhurbaşkanlığı Yatırım Ofisi yetkililerine teşekkür etti. Akdoğan, programın Ajansın katkı sağladığı proje alanlarına ziyaretler ve Aydın'ın potansiyellerini ve yatırım olanaklarını en iyi şekilde gösterecek alan gezileri ile devam edeceğini belirterek sözlerini sonlandırdı.

Cumhurbaşkanlığı Yatırım Ofisi Başkan Yardımcısı Mustafa Rumeli ise toplantı açılış konuşmasında: "Ülkemizdeki yatırım ortamını iyileştirme çalışmaları için yapısal düzenlemeler 2002'den beri devam etmektedir ve bu alanda yürütülen ciddi çalışmalar neticesinde çok önemli başarılar elde etmiş durumdayız. Birleşmiş Milletler Ticaret ve Kalkınma Konferansı'nın (UNCTAD) verilerine göre Türkiye, 2002 yılında dünyada en fazla doğrudan yabancı sermaye çeken 58. ülke iken 2017 yılında 28. ülke konumuna yükseldi. Ülkelerin global yatırımcı çekmede yoğun rekabet içinde oldukları bu dönemde, Türkiye'nin 30 ülkeyi geride bırakması bu alandaki açık bir başarısıdır. Bu sene altıncısını düzenlediğimiz "Türkiye Tecrübe Paylaşımı: Yatırım Ortamı Reformları" programımız 2008 yılında başladı. İslam Kalkınma Bankası, Sanayi ve Teknoloji Bakanlığı ve Cumhurbaşkanlığı Yatırım Ofisi olarak üstlendiğimiz bu programa TİKA, TOBB ve Kalkınma Ajanslarımız destek olmaktadırlar. Türkiye'nin son 15 yılda ekonomi alanında yaşadığı başarılı dönüşümü ve yatırım ortamı iyileştirilmesinde edindiği pozitif tecrübeleri, bu programla dost ve kardeş ülkelere aktarıyoruz. Bu programlar ile Türkiye ve İslam Kalkınma Bankası'na üye ülkelerinin karşılıklı ticaret ve yatırımlarının artırılmasına katkı sağlamayı hedefliyoruz. Bu seneki programa 22 ülkeden 25 katılımcı katılıyor. Programın birinci kısmını Ankara'da gerçekleştirdik. Buna ilaveten, programın ikinci kısmını Güney Ege Kalkınma Ajansımız ev sahipliğinde Aydın'da gerçekleştiriyoruz." dedi.

Programda söz alan İslam Kalkınma Bankası Kıdemli Uzmanı Mohammed Bukhari de; Türkiye'de ve Aydın'da bulunmaktan duyduğu memnuniyeti dile getirerek; burada bulunma amaçlarının üye ülkelerde kalkınma ve yatırım çekme faaliyetlerinde çalışan personellerin tecrübelerini paylaşacağı bir ortam oluşturmak ve üye ülkeler arasındaki ilişkileri daha da geliştirmek olduğunu dile getirdi.

6. ULUSLARARASI MUĞLA ARICILIK VE ÇAM BALI KONGRESİ FETHİYE'DE GERÇEKLEŞTİRİLDİ

2018 Teknik Destek Programı kapsamında MAYBİR'in destek almaya hak kazandığı "Muğla Çam Balı Tescilli Coğrafi İşaret için Üyelerin ve Sosyal Paydaşların Eğitimi" projesinin imzaları da Kongrede atıldı.

2008 yılında düzenlenmeye başlanan ve bu yıl 6. kez düzenlenen Uluslararası Muğla Arıcılık ve Çam Balı Kongresi, Ajansımızın da işbirliğiyle 15-19 Ekim 2018 tarihleri arasında Fethiye'de gerçekleştirildi.

Sektörün uluslararası düzeyde üreticilerinden bilim insanlarına kadar geniş bir yelpazede tüm paydaşlarını ortak bir organizasyonda buluşturan kongre, 15 Ekim 2018 tarihinde geniş bir katılımla yapılan açılış töreniyle başladı.

Toplantının açılış törenine; Muğla Vali yardımcısı Fethi Özdemir, Muğla Büyükşehir Belediye Başkanı ve GEKA Yönetim Kurulu üyesi Dr. Osman Gürün, Muğla Sıtkı Koçman Üniversitesi Rektörü Prof. Dr. Hüseyin Çiçek, Tarım ve Orman Bakanlığı Daire Başkanı Emin Şimdi, Fethiye Kaymakamı Muzaffer Şahiner, AK Parti İl Başkanı Kadem Mete, Türkiye Arı Yetiştiricileri Merkez Birliği Başkanı ve Muğla

Arı Yetiştiricileri Birliği (MAYBİR) Başkanı Ziya Şahin, il ve ilçe protokolü ile sektörde faaliyet gösteren üreticiler ve akademisyenler katıldı.

Kongrede konuşan Muğla Büyükşehir Belediye Başkanı ve Ajansımız yönetim kurulu üyesi Dr. Osman Gürün turizm ve tarım kenti olan Muğla'nın kırsalda üreterek kıyısalda tüketmesi gerektiğini, Muğla'nın en önemli değeri olan çam balı ve diğer balların da dünya pazarında bilinirliğinin artması için bu kongrenin önemli ve değerli olduğunu söyledi. Gürün konuşmasında, bereketli topraklara sahip olan Muğla'nın sadece turizm ile değil tarımsal üretimi ile de ülke ekonomisine sağladığı katkının öneminden bahsetti. Muğla Büyükşehir Belediyesi olarak özellikle kırsalda yaşayan tarımla uğraşan vatandaşlar için hayata geçirdikleri projeleri anlatan Gürün, Muğla Çam balı coğrafi işaret tescil belgesini alan MAYBİR'e teşekkür etti.

Türkiye Arı Yetiştiricileri Merkez Birliği ve MAYBİR Başkanı Ziya Şahin kongreye 28 ülkeden yaklaşık 2 bin kişinin katıldığını, Muğla'nın ülke arıcılığında önemli bir yere sahip olduğunu ve 10 yıllık çalışmalarının sonucunda Muğla Çam Balı'nın coğrafi işaret tescil belgesini aldıklarını söyledi. Dünya çam balı üretiminin yüzde 92'sinin Türkiye'den karşılandığını söyleyen Şahin; "Dünyada 27 bal arısı alt türü var. Bunun da 6 tanesi ülkemizde. 7 milyon 900 bin arı sayısıyla dünya ikincisiyiz. 105 bin tonluk bal üretimimizle de dünya üçüncüsüyüz. Üretilen balların yüzde 75'ini gezgin arıcılarımız dağlarda üretiyor ama dünya ortalamasının 5 kilo altındayız. Dünyada bir kovandan ortalama 19 kilo bal üretilirken bizde 14 kilo üretiliyor. Bizim acilen 100 bin hektar olan çam balı üretim alanını 250 bin hektara çıkarmamız gerek. Türkiye'de ihracatı artırmak istiyorsanız bu alanı 250 bin hektara çıkarmalıyız." dedi.

İnsanlık için, insan sağlığı için önemli olan arıcılık ve bal üretimi sektörünün daha iyi ve daha kaliteli ürün elde edilmesi ve sağlıklı ambalaj ile ürünün sunumu konularının ele alındığı açılış konuşmalarının sonunda, kongre kapsamında düzenlenen çam balı yarışmasında dereceye girenlerin ödülleri verildi.

Kongrenin devam eden diğer günlerinde sektörün, arıcıların ve bilim insanlarının aynı salonda tartışabildiği paneller gerçekleştirilmesinin yanında aynı anda farklı konular interaktif şekilde tartışılarak uluslararası düzeyde tüm katılımcıların buluşmaları ve fikir paylaşımları sağlandı. Kongre, 19 Ekim 2018 tarihinde son buldu.

Etkinlikte 2018 Teknik Destek Programı kapsamında MAYBİR'in coğrafi işaret konusunda üreticilerini bilgilendirmek amacıyla başvurmuş olduğu ve destek almaya hak kazandığı "Muğla Cam Balı Tescilli Coğrafi İşaret İcin Üyelerin ve Sosyal Paydaşların Eğitimi" projesinin imzaları da Ajansımız Genel Sekreter V. Özgur Akdoğan'ın katılımıyla atıldı. İlgili proje kapsamında 22.01.2019 - 02.02.2019 tarihleri arasında gerçekleştirilen eğitime 743 birlik üyesi üretici katılım sağladı.

DAHA İYİ BİR HİZMET İÇİN NAZİLLİ'DE ENGELLİLERE MEMNUNİYET ANALİZİ YAPILDI

NAZİLLİ BEDENSEL ENGELLİLER DERNEĞİ AYDIN

Nazilli Bedensel Engelliler Derneği tarafından hazırlanarak sunulan ve Ajansımız 2014 yılı Doğrudan Faaliyet Desteği kapsamında destek almaya hak kazanan "Nazilli'de Engellilerin Memnuniyet Analizi" projesi ile Nazilli'de engelli bireylerin kamu hizmetlerine erişiminin kolaylaştırılması ve sosyal yaşama entegrasyonunun sağlanması amacıyla bir araştırma çalışması yapılması hedeflenmiştir.

Ajansımız tarafından bütçenin tamamı desteklenen proje, 32.845 TL toplam bütçe ile tamamlanmıştır. Proje kapsamında ilçede faaliyet gösteren kurum ve kuruluşlarla görüşmeler yapılarak, yetkililerden engellilerin istihdamı konusundaki zorluklar da dâhil olmak üzere toplumsal yaşam içerisinde karşılaştıkları tüm sorunlara yönelik gözlemlerini paylaşmaları istenmiş, bu sorunların çözümlerine yönelik ne tür stratejiler geliştirilmesi konusunda görüşleri alınmıştır. Söz konusu görüşmeler ilçede söz sahibi olan 20 paydaşla gerçekleştirilmiştir. Ayrıca ilçede yaşayan 100 engelli ile anket yapılmış, engellilerin ilçedeki sorunları birinci ağızdan edinilen bilgiler ışığında tespit edilmiş ve memnuniyet analizi detaylı olarak yapılmıştır.

Proje ile engellilerin yaşam standartlarındaki olumsuzluklar değerlendirilerek kamu kurum ve kuruluşları tarafından bu ihtiyaçların giderilmesine yönelik politikalar oluşturulmasına katkı sağlanmış, engellilerin aldığı hizmetlere yönelik memnuniyetleri analiz edilmiş, hizmet veren kurum/kuruluşların hizmet kalitelerini artırmalarına yönelik strateji ve öneriler belirlenmiştir. Böylelikle proje, konuyla ilgili yapılan diğer çalışmalara, dolayısıyla engelli bireylerin sosyal hayata katılım düzeylerinin artırılmasına katkı sağlamıştır.

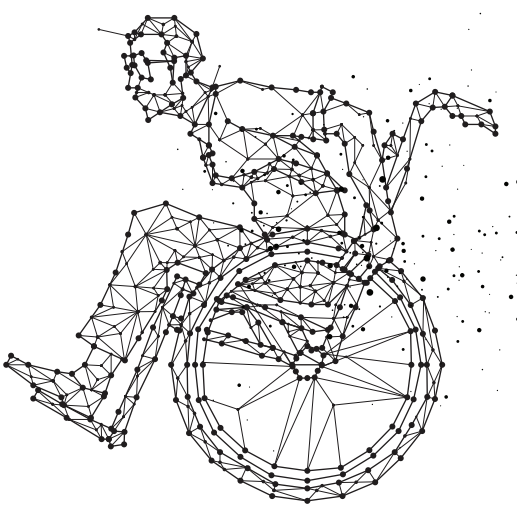

SİZDEN BİRİYİZ

TÜRKİYE SAKATLAR DERNEĞİ DENİZLİ ŞUBESİ DENİZLİ

%100
oranında desteklenen projede engellilerin karşılaştıkları sorunlar ve beklentilerine yönelik mevcut durum analizi yapılmış, engelli ihtiyaçları yol haritası oluşturulmuştur.

Türkiye Sakatlar Derneği Denizli Şubesi tarafından hazırlanarak sunulan ve Ajansımız 2016 Yılı Doğrudan Faaliyet Desteği kapsamında destek almaya hak kazanan "Sizden Biriyiz" projesi ile; Engelli bireylerin toplumda karşılaştıkları temel sorunlara yönelik tedbirler alınarak ve zorluklarla nasıl baş edecekleri ile ilgili stratejiler ortaya konularak, engelli bireylerin toplumdan dışlanma riskinin en aza indirilmesi, ekonomik, sosyal ve mesleki haklarının korunup geliştirilerek temel insani hizmetlerden fırsat eşitliği temelinde yeterince yararlanmalarının sağlanması, engelli bireyler ve yakınlarının gelişimine yönelik faaliyetler sonucunda engellilerin iş gücüne katılma oranının, ortalama gelir düzeylerinin ve refah seviyelerinin artırılması amaçlanmıştır. Bu doğrultuda projede hedef grup olarak; Denizli bölgesi, merkez ve ilçelerinde yaşayan, dezavantajlı grubunda yer alan özellikle kendini toplumsal yaşamdan soyutlamış, kendisine toplum içinde yer bulamamış engelli ve yakınları belirlenmiştir. Projeyle; hedef grubun yaşadığı sorunlar, toplumda karşılaştıkları tutum ve davranışlar ile engellilere yönelik sunulan hizmet ve uygulamalara yönelik mevcut durum analizi yapılacaktır. Ayrıca bu analize göre bir yol haritası çıkarılması; eğitim, bilgilendirme, farkındalık faaliyetlerinin gerçekleştirilmesi ile dezavantajlı grupta bulunan bireylerin, kişisel ve mesleki gelişimlerine katkıda bulunulması hedeflenmiştir.

Ajans tarafından tamamı desteklenen ve 45.390 TL bütçe ile tamamlanan projede engellilerin karşılaştıkları sorunlar ve beklentilerine yönelik mevcut durum analizi yapılmış, engelli ihtiyaçları yol haritası oluşturulmuştur. Proje kapsamında ayrıca birlikte yaşama kültürü, sosyal güvenlik ve özlük hakları, engelli hakları, özel istihdam koşulları ve iş güvenliği, yaşam alanlarındaki sorunlar ve çözümleri konularında Acıpayam, Buldan ve Denizli merkez ilçelerinde eğitimler düzenlenmiştir.

MUĞLA İLİNİN KIRSAL KALKINMA POTANSİYELİNİN BELİRLENMESİ

MUĞLA SITKI KOÇMAN ÜNİVERSİTESİ EDEBİYAT FAKÜLTESİ MUĞLA

Muğla Sıtkı Koçman Üniversitesi Edebiyat Fakültesi tarafından 2015 Yılı Doğrudan Faaliyet Desteği kapsamında sunulan ve başarılı bulunan "Muğla İlinin Kırsal Kalkınma Potansiyelinin Belirlenmesi" projesi ile Fethiye, Milas, Ula, Yatağan, Köyceğiz, Kavaklıdere, Seydikemer ve Menteşe ilçelerinin kırsal kalkınma potansiyellerinin ortaya konulması amaçlanmıştır.

Proje toplam bütçesi 74.946,35 TL olup Ajansımız tarafından %100 destek verilmiştir. Proje kapsamında sosyo-ekonomik gelişmişlik düzeyi en az olan sekiz ilçede nitel ve nicel araştırmanın kullanıldığı sosyolojik bir araştırma yapılmış, turizm faaliyetleri ile refah düzeyi artan kıyı şeridinin iç bölgelerde de kırsal turizmden payını alması ve kırsal turizm aracılığı ile kırsal kalkınmanın sağlanması için araştırma kapsamında özellikle bu bölgelerin kırsal kalkınma faaliyetleri altında yer alan kırsal turizm faaliyetlerine nasıl dahil olabilecekleri ortaya konulmuştur. Projede anket çalışması, yüz yüze görüşmeler ve hedef gruba yönelik gözlemler yapılarak analizler gerçekleştirilmiştir.

Projenin tamamlanmasıyla Muğla İlinin Kırsal Kalkınma Potansiyeli Raporu basılmış ve ilgili kurum ve kuruluşlarla paylaşılmıştır.

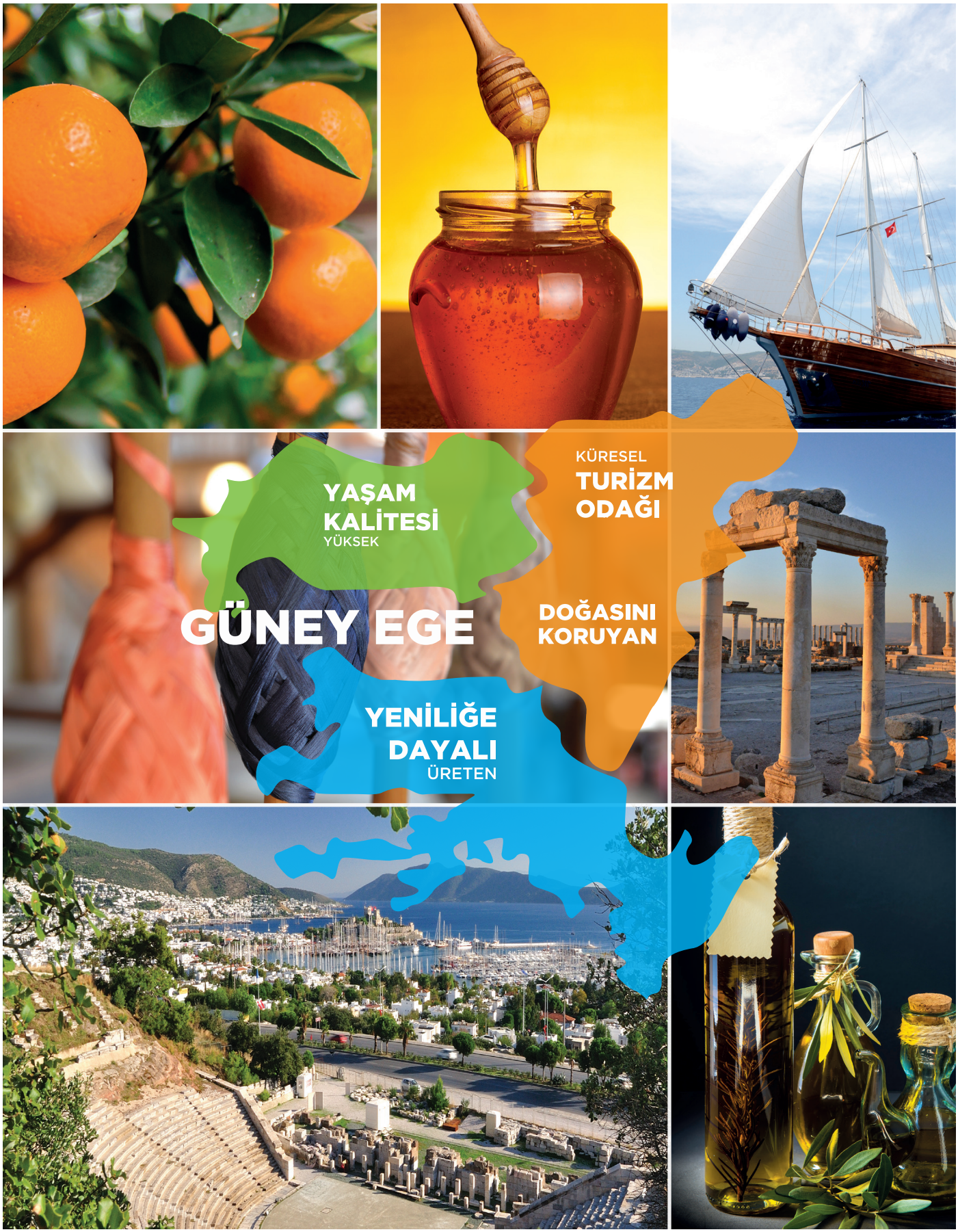
YAŞAM
KALİTESİ
YÜKSEK
KÜRESEL
TURİZM
ODAĞI
GÜNEY EGE
DOĞASINI
KORUYAN
YENİLİĞE
DAYALI
ÜRETEN

DEZAVANTAJLI GRUPLARIN EKONOMİK VE SOSYAL HAYATA KAZANDIRILMASINA YÖNELİK EĞİTİMCİ EĞİTİMİ

GERMENCİK İLÇE MİLLİ EĞİTİM MÜDÜRLÜĞÜ AYDIN

Ajansımız 2017 yılı Teknik Destek Programı kapsamında Milas İlçe Milli Eğitim Müdürlüğü tarafından sunulmuş olan "Dezavantajlı Grupların Ekonomik ve Sosyal Hayata Kazandırılmasına Yönelik Eğitimci Eğitimi" projesine destek sağlamıştır. Milas ilçesindeki dezavantajlı öğrencilerin derslere katılım oranının artırılması ve akademik başarılarının iyileştirilerek sosyal hayata kazandırılmalarını hedefleyen proje ile 100'ün üzerinde öğretmene 5 grup halinde 3'er günlük eğitim sağlanmıştır. Faaliyet ile katılımcılar dezavantajlı gruplarla iletişim kurma becerilerini geliştirme ve bu öğrencilere yönelik rehberlik hizmetlerini iyileştirme fırsatı yakalamışlar ayrıca evrensel çocuk hakları ile ilgili bilgilendirilmişlerdir. Proje ile yoğun şekilde iç ve dış göçe maruz kalan, bu göçlerin yanında diğer sebeplerden ötürü öğretim ile ilgili sıkıntılar ile karşılaşılan ilçede görev yapan öğretmenlerin kapasitelerinin artırılması yoluyla eğitim hizmetlerinin niteliği geliştirilmiş, dezavantajlı öğrencilerin sosyal yaşamda diğer öğrencilere eşit haklara sahip olmaları ve gelecekte ekonomik hayata da kazandırılmaları yönünde önemli bir adım atılmıştır.

PSİKOLOJİK İLK YARDIM VE OKULDA KRİZE MÜDAHALE

MERKEZEFENDİ REHBERLİK ARAŞTIRMA MERKEZİ DENİZLİ

Ajansımız 2017 yılı Teknik Destek Programı kapsamında Merkezefendi Rehberlik Araştırma Merkezi tarafından sunulmuş olan "Psikolojik İlk Yardım ve Okulda Krize Müdahale" projesine destek sağlanmıştır. Proje ile Merkezefendi Rehberlik ve Araştırma Merkezi'nde görev yapan 12 rehber öğretmene, Merkezefendi İlçesi'ne bağlı okullarda görev yapan toplam 110 rehber öğretmene ve Denizli Rehberlik ve Araştırma Merkezi'nden 8 rehber öğretmene "Psikolojik İlk Yardım ve Okulda Krize Müdahale" eğitimi verilerek ilgili okullardaki öğretmen ve öğrenciler ile birlikte ailelerine olası kriz durumlarında psikolojik ilk yardım ile fayda sağlamak hedeflenmiştir. Eğitim sayesinde okullardaki rehber öğretmenlerin kriz ve yas konusunda koordine etme ve müdahale becerilerinin artması amaçlanmış, bu sayede öğretmen, öğrenci ve velilere doğru rehberlik ve doğru yönlendirmeler yapılabilmesi yönünde katkı sağlanmıştır.

PARÇALANMIŞ AİLE ÇOCUKLARINA YÖNELİK TERAPİ BECERİLERİ EĞİTİMİ

MİLAS İLÇE MİLLİ EĞİTİM MÜDÜRLÜĞÜ MUĞLA

Ajansımız 2017 yılı Teknik Destek Programı kapsamında Milas İlçe Milli Eğitim Müdürlüğü tarafından sunulmuş olan "Parçalanmış Aile Çocuklarına Yönelik Terapi Becerileri Eğitimi" projesine destek sağlamıştır.

Dezavantajlı öğrencilerde davranış bozukluğu, kaygı, öfke problemleri, güvensizlik duygusu, suçluluk duyma, akademik başarısızlık, psikosomatik rahatsızlıklar vb. sorunların önüne geçmeyi amaçlayan proje ile ilçedeki 26 öğretmen 5 günlük süre ile aile danışmanlığı, boşanma sürecinde psiko-sosyal açıdan çocuklara yaklaşım, çocuklarda görülen davranış bozukluklarına müdahale vb. konularda eğitim sağlanmıştır.

Eğitim ile öğretmenler psikoloji alanındaki güncel gelişmeler hakkında bilgi edinmişler ve öğrencilerdeki davranış bozuklukları ile diğer psiko-sosyal sorunlara erken ve yerinde müdahale becerilerini geliştirmişlerdir. Bu şekilde ilçede yüksek sayıda olan dezavantajlı öğrencilere verilen hizmetin kalitesi artırılmış olmakla birlikte teknik destek programının dezavantajlı grupların sosyal ve ekonomik hayata kazandırılarak bölgenin refah seviyesinin artırılması hedefine de katkı sağlanmıştır.

GÜNEY EGE YÖRESEL ÜRÜNLERİ YÖREX FUARI'NDA

Yöresel Ürünler Fuarı

Antalya Ticaret Borsası öncülüğünde TOBB'un desteğiyle düzenlenen ve bu yıl 9. kez düzenlenen Yöresel Ürünler Fuarı (YÖREX), 24-28 Ekim 2018 tarihleri arasında Antalya'da gerçekleşti. Anadolu'nun yöresel ürünlerinin ulusal ve uluslararası pazarlarda tanıtılması amacı taşıyan Yöresel Ürünler Fuarı katılımcıların yoğun ilgisiyle karşılaştı. Fuara ülkemizin dört bir yanından gelen katılımcılar; yöresel lezzetlerden el emeği göz nuru eserlerle binlerce ürünün yanında, coğrafi işaret tescili almış yüzlerce ürünü de ziyaretçilerin beğenisine sundular.

Fuara dördüncü kez katılan Ajansımız, Güney Ege'nin oda ve borsaları ile onlara üye firmalar ile fuarda yerini aldı. ANFAŞ Fuar Merkezi'nde yapılan Fuar açılışına TOBB Başkanı Rifat Hisarcıklıoğlu, il valileri, TOBB'a bağlı odalar ve borsalar ile kalkınma ajansları katılım sağladılar.

Ajansımızın Aydın, Denizli ve Muğla illeri için ayrı ayrı aldığı üç alanda illerin yöresel lezzetleri ve ürünleri sergilenerek katılımcılara tanıtıldı. Ajans koordinasyonunda fuarda temsil edilen Güney Ege'nin üç standında; Aydın İnciri, Aydın Kabak Tatlısı, Aydın Kestanesi, Nazilli'nin yerel lezzetleri ve markaları, zeytin, zeytin yağı, Yatağan Bıçakları, Buldan dokuma ürünleri, Honaz hurma kurusu, Marmaris Çam Balı, Marmaris yerel lezzetleri ile Datça'nın organik, yerel ürün ve lezzetleri sergilendi. Büyük ilgi gören Güney Ege stantlarını TOBB Başkanı Rifat Hisarcıklıoğlu da ziyaret ederek ürünler hakkında bilgi aldı. Ayrıca Honaz Kaymakamı Zafer Öz ve Serinhisar Kaymakamı Oğuz Şenlik de Ajansımızın Denizli alanını ziyaret ederek yerel firmalara sağlanan destekten duydukları memnuniyeti ifade ettiler.

Fuarın açılışı ile ilgili bir açıklama yapan Ajansımız Genel Sekreter Vekili Özgür Akdoğan her yıl daha da büyüyen YÖREX'in Güney Ege firmaları için önemli bir fuar olduğunu ifade etti. Akdoğan açıklamasında şunları söyledi: "Güney Ege için yöresel ürünler oldukça önemli bir noktada ve onlara katma değer kazandırarak pazara sunmak üzerinde durduğumuz bir konu. Bölgemiz, tarihi ve doğal güzelliklerinin yanında bereketli topraklara, dört mevsim yetişen ürünlere ve çok kıymetli el emeği ürünlere de sahip. Güney Ege'nin yöresel değerlerinin yerli pazarda tanıtılması için bu fuar önemli bir platform ve firmalarımıza kendilerini en iyi şekilde sunabilecekleri bir alan oluşturmak için Güney Ege Kalkınma Ajansı olarak biz de elimizden geleni yapmaya çalışıyoruz. Onların da yaptığımız tanıtım faaliyetleri ile ürünlerini markalaştırması ve ihracata yönelmesini hedefliyoruz. Güney Ege'ye özgü değerleri tanıttığımız stantlarımızda arzu eden ziyaretçilere bu ürünlerin satışı da yapılıyor. Firmalarımıza bereketli bir fuar diliyor ve yeni işbirlikleri kurmalarını temenni ediyoruz."

GÜNEY EGE'NİN ÜRÜNLERİ INTERFRESH FUARI'NDA TANITILDI

Interfresh Fuarı'na Aydın, Denizli ve Muğla'dan katılan ziraat odaları ve kooperatiflerle Güney Ege'de üretilen yaş meyve sebze ürünlerinin tanıtımı gerçekleştirildi.

Türkiye'nin en büyük yaş meyve ve sebze fuarı olma iddiasıyla bu yıl ilki düzenlenen Yaş Sebze Meyve, Depolama, Ambalaj ve Lojistik İhtisas Fuarı (INTERFRESH), 17-20 Ekim 2018 tarihleri arasında Antalya'da gerçekleşti.

Fuarda yaş sebze meyve üretici ve tedarikçilerinden depolama firmalarına, meyve-sebze işleme ve saklama teknolojileri firmalarından zirai tohum üretici ve tedarikçilerine olmak üzere pek çok alanda sektör temsilcisi bir araya geldi.

Almanya, Hollanda, Sırbistan, Türkmenistan, Lübnan gibi 23 ülkeden 500 kişinin üzerinde alım heyeti katılımcılarla ikili görüşmeler gerçekleştirdi.

Ajansımız fuarda 66 metrekarelik stant alanı ile katılım sağlayarak stant alanında, Güney Egeli ziraat odaları ve kooperatifleri ile bölgenin yaş sebze, meyve ürünlerinin tanıtılması ve ikili görüşmelerin yapılması için olanak sağladı.

Ajansımızın tahsis ettiği alanda Denizli Ziraat Odaları Koordinasyon Kurulu Başkanlığı'nın yanı sıra Buldan, Çameli, Çivril, Güney, Sarayköy, Seydikemer ve Tavas ilçelerinin ziraat odaları ile Aydın Enginar Üretim Satış Yaş Sebze Meyve Kooperatifi (AYENÜRSA) ürünlerini sergilediler ve görüşmeler yaptılar. Stantta tanıtıcı ürün niteliğinde aktif sıcak satışlar yapılmış, iş bağlantıları kurulmuştur.

T.C.
Güney Ege Kalkınma Ajansı
GEKA

T.C.
GÜNEY EGE KALKINMA AJANSI

2019 YILI PROJE TEKLİF ÇAĞRISI

TEMİZ ÜRETİM

MALİ DESTEK PROGRAMI

(KAR AMACI GÜDEN İŞLETMELERE YÖNELİK)

Başvuru Rehberi

Referans No: TR32/19/TEMİZ

KAYS Son Başvuru Tarihi
06 Mayıs 2019 - Saat: 18.00

Taahhütname Son Teslim Tarihi
13 Mayıs 2019 - Saat: 18.00

T.C.
Güney Ege Kalkınma Ajansı
GEKA

T.C.
GÜNEY EGE KALKINMA AJANSI
2019 YILI PROJE TEKLİF ÇAĞRISI
MALİ DESTEK PROGRAMI

GÜÇLÜ SANAYİ
MALİ DESTEK PROGRAMI

(KAR AMACI GÜDEN İŞLETMELERE YÖNELİK)

REFERANS NO: TR32/19/GS

Toplam Bütçe	: 25.000.000 TL
Asgari Destek Tutarı	: 100.000 TL
Azami Destek Tutarı	: 750.000 TL

TEMİZ ÜRETİM
MALİ DESTEK PROGRAMI

(KAR AMACI GÜDEN İŞLETMELERE YÖNELİK)

REFERANS NO: TR32/19/TEMİZ

Toplam Bütçe	: 5.000.000 TL
Asgari Destek Tutarı	: 100.000 TL
Azami Destek Tutarı	: 500.000 TL

SON BAŞVURU TARİHİ
06 Mayıs 2019 Saat: 18.00

TAAHHÜTMANE SON TESLİM TARİHİ
13 Mayıs 2019 Saat: 18.00

AYDIN YATIRIM DESTEK OFİSİ
Ata Mh. Denizli Bulv. No:18 Aydın
Ticaret Borsası Kat: 6 Efeler/AYDIN
T : +90 256 211 0 216
+90 256 211 0 217
F : +90 256 211 0 213
aydin@geka.gov.tr

DENİZLİ MERKEZ
Pamukkale Teknokent Kınıklı Mh.
Hüseyin Yılmaz Cd. No:67 B Blok Kat:2
20160 Pamukkale/Denizli
T: +90 258 371 88 44
F: +90 258 371 88 47
info@geka.gov.tr

MUĞLA YATIRIM DESTEK OFİSİ
Şeyh Mh. Turgutreis Cd. Belediye Kapalı
Otoparkı Kat: 1 Menteşe/MUĞLA
T: +90 252 213 17 92
+90 252 213 17 93
F: +90 252 213 17 82
mugla@geka.gov.tr

Güney Ege Kalkınma Ajansı (GEKA) GuneyEgeKA guneyegeka

geka.gov.tr